時報

THE EASTERN TIMES.

中華民國九年五月十三日即舊曆庚申三月念五日

西歷一千九百二十年五月十三日　星期四

第五千六百九十三號

今天四張售大洋三分

本館開設上海望平街第六號　電話一千二百零一號

外埠寄報連郵費
◎中國境內　逐日寄全年十二元半年六元
◎日本境內　逐日寄全年十二元半年六元
◎歐美各國　全年十八元半年九元
（報費先惠郵票不收）

廣告刊例
封面二行起碼第一天每行一元
第二天以後每行七角九分
後幅三行起碼第一天每行四角
第二天起每行三角
短行以五十字起碼第一天每字六厘第二天起每字四厘

湘省名產女子手工刺繡
長沙錦華麗湘繡莊發行（開設上海三馬路石路東首同安里）

閱本報諸君鑒

本館因建築新屋拆卸舊機致報紙間有不能按日送到之處殊爲歉仄一俟新機裝竣必不致再有延誤

時報館啓

本報今日第四張婦女周刊閱者注意

本報於五日□日即（星期二）隨報附送之雙六叢刊係專送本埠不送外埠因該刊所印不多即本埠亦未克遍發合并附聞此布

上海郵務管理局招考郵務員

本局茲定於陽歷本月二十日招考郵務員凡在中學以上學校畢業生欲來應試者務於十九日上午九時至下午五時間隨帶畢業文憑並最近相片親到本局副郵務長處先行報名再郵務員每月薪水係定以六十圓爲起點此布

南通廣生油廠定期開股東常會通告

本廠本屆常會現定夏歷四月初五日舉行務希各股東早臨與議一切所有己未官余息即從四月十一日起照發付給息處一在上海九江路廿二號大生紡織公司滬事務所一在南通唐閘本廠會計所專布統惟公鑒

廣生油廠謹啓

美國上等牛奶

敝公司新到牽花牌牛奶取價格外克己賜顧諸君請駕臨敝公司面議可也

美商業公司啓　牽汲路十一號電話中央二五七〇　乙163

江灣賽馬壹天

陽歷五月十五號即陰歷三月廿七日下午一點半起賽備有專車上午十一點五十分下午十二點□十分一點十五分特此佈告

萬國體育會啓

寧波同鄉會徵求大會滿期有紙音請同鄉注意

天津有正書局十五週紀念大廉價

本局素以保存國粹提倡美術爲宗旨專售碑帖名畫等項謬承海內外賞鑒家推許及中外賽會獎勵實爲我國之特色榮幸何似今自分設天津以來欣逢十五週紀念之期爰特將出版物廉價一月詳章如下敬希採擇

▲辦法　碑帖名畫堂幅屏聯六折書籍五折但一律售現概不記帳

▲贈品　實洋五元以上贈紀念書券一紙多購者類推一元以上贈紀念冊一本

▲時期　陽歷五月十五日起六月十五日止

▲地點　天津東門外本分局

廉價部　本局現有寄售及稍舊之書籍甚多另設廉價部於東門外磨盤街每種照碼取價少至十分之一多亦不過十分之三四藉惠購書諸君而輕棧房擱積誠一舉而兩得也

●印有詳細目錄函索即寄

漢冶萍公司招用高等工程學校畢業生廣告

本公司各礦現需有工程智識之監工員十餘人凡有下列資格者可通函上海四川路三十六號本公司總事務所信內須附全身照片一張醫生檢驗身高體重及強健之證書一張及畢業文憑照片一張如得本公司覆函許可即來受最後之考核錄取與否由本公司用函通知來往舟車費由本公司照給

一身體　身高英尺五尺七寸重一百三十磅（衣服等除去）惟仍須到上海總事務所受本公司醫士之檢驗

二程度　有高等實業或大學礦科畢業文憑或曾任其他礦務公司職務者

三年齡　在二十五歲至三十歲

四薪水　練習期內月給薪水八十元半年後由礦長考驗得力每年按加二十元至二百元爲止如材能出衆者酌後斟酌續加

震旦大學院招生

考期（甲）陽歷六月十八十九（乙）九月初五至初七止

開學　九月八號

住址　法租界呂班路一四三號

章程函索即寄

上海東萊銀行開幕廣告

本行向設分莊於本埠已越兩載茲因改組分行定於陽歷五月十六日（陰歷三月廿八）正式開幕行址設英租界北京路仁美里口第一千二百七十一號

乙121

上海四明商業儲蓄銀行發息廣告

啓者本行己未年份決算各項帳目及支配股利案業經董事會議決擇於夏歷四月初一日起發給併附帳略請各股東持息單來行收取爲荷

紀念大家洪文卿先生

介紹人　全啓　乙4514

新華儲蓄銀行廣告

本銀行於民國三年創辦資本總額五百萬元實收一百二十五萬元公積金二十四萬九千元專辦儲蓄兼營商業銀行業務並得受政府委託辦理特種儲蓄事項其種類分列於下

年金儲蓄　公共儲金　各處匯兌　收解款項　買賣証券　兌換貨幣　定期存款　活期存款　信託事業　抵押放款　貼現放款　分類儲蓄

總行　北京前門外廊房頭條　電話南一八四八　南二三〇四

分行　天津法界中街七號路電話一八四八　上海天津路鴻仁里口電話中四七一四

交通銀行發息開會通告

本行股東常會定於五月三十日即舊歷四月十三日午後一時在北京宣武門外大街江西會館開股東常會務請股東諸君攜股票及名號戳作委託書由該分行驗明蓋章交由代表人攜赴北京本行總管理處驗明照領入場劵赴會特此通告

會期前五日　攜帶股票到北京遠道不克親自到會須委託代表者應請先期親攜股票到就近分行

啓者民國八年股本利息業經本會議決官利六厘紅利八厘定於五月十日即舊歷三月二十二日在各總分支行所開始發給請股東諸君屆時親攜股票前往就近總分支行所按照規定手續支取其有本行總管理處驗收股票者應請先期親攜股票到就委託代表者各應請交通銀行董事會啓

乙4523

教育部審定　中華書局

新教材教科書國語讀本

第一冊　實價一角五分

本書根據最新教授法編輯國語讀本內容應分爲字音語法及各種品詞三項而語法品詞二項於語體之關係尤重編輯國語讀本能注意於此二項則文字之程度淺深自畫然可見兒童學習國語始有程序可循此編排列悉按語法系統先簡單而後複雜所用品詞多采複音於教者學者皆極便利而第一冊前段專教注音字母亦與本部本年一月廿四日修正國民學校令施行細則第四條第二項相符其他應需修改之處即照簽更改應俟更改送部復核准予審定作爲國民學校用國語教科書四月二日

（第一次批）

該書應行修改各條既已照改其漏未注音之字亦已補注應即審定作爲國民學校國語科用書候彙案公布可也四月二十日

（第二次批）

新教材國語讀本說明書

▲第一冊出版　▲折實銀一角

這一種讀本有兩種教員用書一種是教案很詳細很完備是預備一般教員用的現在還沒有出版一種就是這個說明書凡是讀本裏面的教材宗旨教授上之要點和注意都一一說明良教員拿他來活用比教案好得多呢

（庚68）

國音實習法

一冊定價一角

本書於注音字母之讀法用法以及四聲符號莫不敘述詳明並多加練習以便純熟故於單字之注音外又刻成文章習能於極短時間嫺熟以爲研究國音者人人必備之書

科學

五卷四期

宇宙一九二〇萬國化學原子量表　卡匿奇之事業　美國哈殼製鋼公司之內容　無機化學命名商榷　堆選法及堆選方程式　科學與和平　記公孫樹慣性能率

零售每冊大洋二角五分本埠各書局均有出售全年十二冊大洋二元五角郵費三角六分凡欲定購者請直接函寄大同學院科學社發行所爲禱　乙1□

香烟　品海

此真正價廉物美之香烟

烟絲柔潤爲其香味極佳之明証且味道溫和可口無怪人人均讚美之也

駐華英美烟公司總理
有限英國公司

（中華郵政局特准掛號立券之郵件）

上海中國濟生會勸募春振廣告

[illegible]

上海四明商業儲蓄銀行廣告

本銀行開設以來歷有年所總行設在上海寧波路並設分行於杭州漢口等處其他各大埠均有委託代理機關專營匯兌押匯商業往來各種存款儲蓄存款各項放款以及貼現等一切銀行業務無不手續簡捷誠信優待其有欲知詳細者敬請移玉面議如蒙惠顧無任歡迎

綏遠第三期正券四月廿一日開奬

浙江塘工副券第十八期准於陰曆三月二十九日開奬

綏遠第四期副券三月二十六日發行

第十八期慈善正券　重訂新章　每張售銀六元　額設三萬張　每條售銀六角　頭奬五萬元　准于夏曆四月十二日開奬

河南正券准四月初三日開彩　每張三元　每條三角　頭奬四萬元

上海大和源經售各種奬券

本號承辦各種奬券信用卓著歷次售出各大奬均已登報聲明今售塘工十八期副券三月廿九開奬全張六元慈善正券四月十二開奬全張六元二元河南正券四月初三開奬全張三元綏遠正券四月廿一開奬全張五元河南副券四月初八開奬全張二元綏遠副券四月十九開奬全張二元[illegible]外埠函購另加郵費郵票代洋作九五折本號在老北門內穿心街西轉灣[illegible]

內府秘藏三希墨寶預約券　人間至寶

○內府所藏墨迹雖多。惟此三種爲世間希有。內府無上之妙品。乾隆時以巨款造三希堂。以專藏此希有之三寶。茲將三寶內容詳列如下

一希世第一王羲之快雪時晴墨迹 [illegible]

二希世第二王獻之中秋帖墨迹 [illegible]

三希世第三王珣伯遠帖墨迹 [illegible]

以上三寶照大小用綿料宣紙珂羅版精印三巨冊定價二十元茲發售預約券百份售價十元先付洋四元　陽歷六月底出版

上海　北京　天津　有正書局同啓

今年　舊年　前幾年

今年的人。就是舊年的人。也就是前幾年的人。不過幼年的長了些。壯年的老了些。但這幾年裏頭。我們中華民國。論民智一年開通一年。論國事一年危急一年 [illegible]

人丹總發行所　上海三馬路　中法大藥房

信箋信封

敬告諸君　假如買信箋信封　必須到有正書局去　因爲他印的最好　價錢又最便宜

▲印有詳細目錄函索即寄

特別通告

海美國友華銀行告白

[illegible]

評論

◎忽病忽愈　（默）

中國之大員。一遇事不順手。則病。稍有挽回。即愈。斯誠疾病中之最奇者也。故人謂中國爲病夫國。其實其病也易。其愈也亦易。且其病時實或未嘗有病也。試觀近日閣潮中因病而請假之閣員。忽而又皆列席乎。大端既定。則欲辭者不必再託病以辭。不欲辭者亦不必託病以推諉。是所謂病者。固不在於體。而在心也。

國內專電

◎靳（雲鵬）假。薩（鎮冰）代。羅開榜代陸軍總長。三堂副署命令。明（十三日）下。

◎靳（雲鵬）辭呈。徐總統批准給假十日。內田（文烈）堅辭代閣。定海薩（鎮冰）即下令。

◎周（樹模）允組閣。但須國會先以簡手續短時間通過。

◎財李（思浩）將陪靳（雲鵬）去職。新財政長。張弧或陸宗輿。

◎外傳天津督軍團代表會議擁靳（雲鵬）。不成事實。

◎今（十二日）午十一時。意杜代使與外陳（籙）議結華乙船案。由意公司取消訴訟。限十日內放行。已換文蓋印。意公使要求中國放棄賠償。外交部允轉王（廣圻）。放棄。惟第三國若提出。中國不負責。

◎華乙船案解決。政商界允招待意飛機。意公使定號（二十日）晚餐歡迎。開跳舞會。

◎山東單縣曹州烟台各界。紛紛電請駁覆日牒。

◎取消協定。釋放代表。以安人心。

◎交通部派徐朔往勸唐山工校學生上課。衆議院明日（十三日）議咨政府速釋學生。以平學潮。

◎靳（雲鵬）辭呈遞後。徐總統囑暫存院中。公事由張伯英送靳宅閱。

◎直曹（錕）派王某來京留保定。聲說必辭原因。

◎靳（雲鵬）靳派馬某隨王赴田（文烈）命郭（則澐）勸內田（文烈）兼代總理。田未允。

◎徐（樹錚）昨（十日）晚六時赴庫倫。

◎滬王（揖唐）電曾毓雋王郅隆。辯北洋時報登載揖唐辭安福部長係謠傳。

◎旅京粵同鄉電粵軍政府。反對欽廉割隸廣西。

◎蘇浙二齊（耀琳）（耀珊）電留錢（能訓）水利。速飭部爲籌款。

（以上北京十二日亥刻專電）

◎廣州政務會議結果。任命楊永泰爲粵省長。徐傳霖司法部長。曾彥。李述膺。彭允彝等六人軍府顧問。韓玉辰等九人軍府參議。王葆眞等四人秘書。同時免易次乾彭介石謝持等軍府參議職。新任皆政學派人。

◎粵東江激戰數日。陳（炯明）軍已入興甯。分一枝隊暗襲三多祝。莫（榮新）紛紛調兵應敵。

◎傳聞劉顯世已通電否認廣州所舉總裁。

◎廣州報界聯台會蒸（十日）舉羅嘯敖爲書記長。關楚公關翼周副之。（以上香港十二日卯刻專電）

世界特約電

◎關於進行和約所聞

官中宣稱德國陸軍裁剩二十萬人之舉。將於五月十五日辦竣（柏林九日路透社電）

對土和約。將於五月十一日交與土耳其媾和代表團。大使大會。限令於一月以內。提出覆文。（巴黎九日路透社電）

匈京電稱。全國各報反對簽定和約。議員多人宣稱。彼等將投票反對簽約。並主張與協約國決裂談判。蓋協約國不能施行强迫。匈國不畏封鎖。（倫敦十日路透社電）

匈京消息。謂羅馬尼亞刻正竭力備戰。柏林電稱。羅首相已赴華沙。與波蘭聯盟以拒俄國事宜（丹京九日路透社電）

◎巴黎日報載稱。對土和約。規定土耳其歐洲土地。以君士坦丁所在之半島極端爲限。歐洲土耳其其餘土地連加里波里在內。將讓予希臘。阿米尼亞合凡恩省摩克省比特里斯省及歐士羅姆省一部分而成。有完全獨立權。且在[illegible]大海。巴士姆作爲國際公有之港。土耳其得保陸軍五萬人。關於勢力範圍一節。西里西亞屬法。柯尼亞與亞達里亞二地。及希拉克里煤礦之一部分屬意。惟地保管權。則託諸英國委員團。受國際聯盟會之節制。少數民族。亦歸國際聯盟保護。（以上巴黎十日路透社電）

土耳其對於和約提要。既聞已接到。內有保障少數黨之條件。其關於阿美尼亞人。希臘人及他人者。共十四款。（巴黎十日中美新聞社電）

◎俄波戰事紀

波蘭騎隊占據基夫省。已將該鎮交與烏克蘭。騎隊追擊紅軍進抵距基夫南五十哩之某地點。過激黨乞助于波蘭農民。謂波蘭軍之攻入。乃屬罪惡行爲。且由協約國輔助。基夫之陷落。係因波蘭軍由南面抄擊伊爾班河陣線之故。但紅軍退至尼泊河東岸。該地足爲極大之障礙。但過激軍已被迫委棄南烏克蘭之左翼。故烏克蘭軍或可即進。攻入俄境。波蘭對付蘇特斯基將軍頗不希望征服俄國。或獲大勝利。以推倒勞農政府。其最大之希望。爲使紅軍知戰爭實無所利。俾接受彼之條件。即烏克蘭之獨立。並重訂波蘭東陲界線是也。惟此舉非俟勞農大舉先敗後。難成事實。衆意勞農軍總司令日魯西洛夫將軍。將在明斯克方面沿里且特北面運動。因由莫斯科以火車運兵至該區。較爲利便。明斯克受逼。則旬沙提境頗危。今外間有羅馬尼亞與波蘭聯盟之說。一般人之視線咸集於此。

波蘭軍官宣稱。過激黨司令部之參謀人員。現正倉皇退走。（以上倫敦十日路透社電）

官中宣稱。波蘭軍已在基夫附近渡伊爾班河。且已入伊爾班鎮郊野。（華沙九日路透社電）

◎俄勞農政府之外交

泰晤士報德黑蘭訪員電稱。俄國勞農政府與土耳其國民黨已訂立軍事條約。以二十年爲期。土耳其國民黨拒絕依守協約國與小土耳其主權之條款。土耳其如爲協約國攻擊。俄國允加輔助。條約中并規定君士坦丁土地。仍爲土國所有。韃靼海峽與博斯波魯斯海峽之防務。均加折毀。許衆自由出入。巴庫革命乃由巴庫知土黨與過激黨共謀而成。已使阿米尼亞之愛里凡城。陷於危險。當革命發生時。該處有英人二十海軍委員團。亦在其列。均被拘爲質。須俟瑪爾太所拘之土耳其統一黨員被釋後。始允交出。

莫斯科無線電報答覆國際聯盟會之請求。允許國際聯盟會代表團入俄考查地方情形。惟目下與俄交戰之國。不得有代表加入。（以上倫敦十日路透社電）

◎墨西哥革命近況

墨京美國大使署徵實革命軍於星期五日正午占據墨京城之說。外人未受損害。（華盛頓十日路透社電）

水兵一千二百人。奉命開往基威斯特。以便盡役於墨西哥。（華盛頓九日路透社電）

國務院得維拉克魯士消息。據墨京無線電稱。加蘭柴之軍已逃。革命軍占領全城。（紐約九日路透社電）

加爾宋部下之兵叛變。致有三州之省府歸革命軍占有。墨京政府軍乃令加康柴斯將軍。離城之前。將吳爾嘉亞軍獄內之政治犯。全行殺死。內有大將十五員。（巴黎九日路透社電）

墨京電稱。該處各報館均稱加蘭柴總統已就擒。（華盛頓十日路透社電）

哇白里岡將軍來電。謂臨時總統為[illegible]大氏。革命軍已將護送加蘭柴將軍赴墨之重兵擊散。加以重創。（愛爾巴索十日路透社電）

美國驅逐艦五艘。已離基威斯特。開往惜氏比村。（華盛頓十日路透社電）

維拉將軍已率軍在支[illegible]加入革命。（[illegible]十日路透社電）

◎英議會質問案之答覆

今日波拉氏在下院答覆某議員之質問。謂波蘭此次攻俄。未先商通英國。波蘭東部臨時界綫。雖已畫定。協約國未切實決之。目下實不便將該問題提交國際聯盟會。長○又答某議員之質問。謂[illegible]無拒絕發定利約之理由。海軍大臣[illegible]則氏答某議員之質問。謂黑海協約國之軍艦。仍將轟擊俄國海濱。必至[illegible]軍與克里米亞監格斯將軍之軍停止交綏。談判休戰始已。（倫敦十日路透社電）

◎日本選舉之結果

大阪選舉結果。主張普及選舉者。實獲大勝。計有六人應選。此外政府黨得兩席。獨立黨得一席。（大阪十二日路透社電）

◎美資本家在日之演說

美國資本家樊德里勃氏。昨夜在此間公共會議廳演說。座客擁擠無應席。不得入門而去者數千人。樊氏言其與日本要人。及下級社會代表。並極民治主義者晤談所得之印象。樊氏謂日本不完全不愧其在五大國中之地位。且可為遠東道德上與政治上之領袖。（衆大鼓掌）樊氏宣言日本生殖繁盛之問題。詳告人國如何發展實業以[illegible]此難題之道。及意國如何移殖其人民之策。與德國如何擴張領土。致未能解決生殖繁盛問題之原因。樊氏[illegible]反對勸移民。與帝國主義之問題。樊氏表示[illegible]工資則主張之。對於加高工資。增進生活程度。促進工人技能。則贊成之。聞者高聲歡呼。歷久不斷。樊氏又謂移民國外。不能解決日本生殖繁盛之問題。[illegible]是釀成國際之爭端。樊氏言此時。會場中有數處高呼「不然」。樊氏說明德意志帝國主義失敗之原因。後謂日本之主張採用德國方法。以解決生殖繁盛之問題者。尚未見有其人。[illegible]樊氏[illegible]想日本必不蹈德國之覆轍也。[illegible]日本最高官場。及元老如山縣等之會議。樊氏言畢。[illegible]集會[illegible]演說者。有眾[illegible]人。遂應衆人之請求。立向首相石[illegible]。發表演說。衆聞其言。熱烈歡呼。繼[illegible]對於山東問題。[illegible]列強[illegible]外[illegible]人之觀念點。衆以為是氏。[illegible]演說。[illegible]但樊氏斥日本不[illegible]其約時。衆頗有[illegible]抗議之者。樊氏言至日本果欲交還山東。何不立即交還之言。此為美國所不能解者。等語。時會場中有一部分高呼口[illegible]。但同時各方面又有高呼「不然」之聲。[illegible]。[illegible]演說者。[illegible]美國康乃爾大學校長[illegible]。氏論民治主義[illegible]精神。漸[illegible]使日本已成一種真實之宗教[illegible]聯合。[illegible]（十一日大阪路透社電）

國內特約電

◎政府擬將大連漢口前德租界。改為華人市政權下。而利用現有之警察。

◎傅拉林因須經殺行期。現定星期一日由青島飛至北京。

◎前吉林省長朱小蓮。將代鮑貴卿擔任中東鐵路督辦之職。

◎內閣風潮。發展已一星期。今已增劇。靳雲鵬已辭職。選理與陸長職。總統挽留。給假十日。今晚府發明令。總統似須先得張作霖曹錕之意見。然後始接受靳氏辭呈。靳辭職自謂體弱多病。不能不卸肩。但所可異者。曾軍對於靳氏辭職通電。克任一人作證。聞安福派擬舉周樹模組閣。則欲擁編實欲以徐思出任總理。而反對安福者。則欲擁無希齡上台。（以上北京十二日路透社電）

◎周樹模允俟靳退後上台。仍須由閣員過渡。

◎安系對周閣。表示贊助。並允無條件通過。外傳安系主張曹汝霖外交。陸宗輿財政。失實。

◎同盟會軍。仍在設法維持新閣。靳辭意堅決。囑勿再留。

◎李家鰲電告。已退出成阜。暫留哈爾濱。

◎中東路加派軍警防匪。佈置嚴密。協約國委員極爲滿意。對於日人之强辯。時予駁詰。

◎晉省人士因某國人行為詭譎。議加推代表來京陳訴當軸。請早日決定。交涉方針。

◎威陝光復組織。行閱定後。晉省長將有更動。

◎政府得陝西電。與郭與靳合之耗。以郭叛就撫。反復不可靠。特電詳闡明。要求防制。

◎蘇行轉到西南軍府電。謂俟總裁選定。政會開議。陸續接洽和局條件。（以上北京十一日中孚通訊社電）

◎劉顯世。熊克武。均有不就總裁消息。

◎關於議案。港政府以中國國際。非港政府一方面所能自決。擬歸英理藩院。或還上會審公堂辦理。聞已駁拒。

◎陳炯明方聲濤有寬粵之議。各路土匪。亦受滇軍籠絡。有與兵意。粵省大局不穩。（香港十一日中孚通訊社電）

◎香港大學財政之調查

香港政府決計組織委員會。調查香港大學之財政。蓋以大學開支。漸超出其豫算也。（香港十二日路透社電）

◎各國近事彙誌

明生海軍上將在參院調查股員會發言。西姆斯氏之抨擊海軍。實爲不公道之暴舉。必不能任其存在。以留海軍上不朽之污點。

海軍兵士一千二百人奉命由黎格島開赴凱威斯脫。預備在墨國境內服務。（中美新聞社華盛頓電）

英艦哈金斯號。今日抵橫濱。英艦隊司令杜夫氏不久將與劍在橫濱之荷蘭艦隊司令同謁日皇。英人協會。英使署。及日本海軍省。外務省。將招待英艦隊司令。橫濱市政局亦將開會以歡迎之。陸軍副大臣山梨中將。將於五月十五日啓程赴中國檢閱青島陸軍之措施。並調查關東軍士之情狀。（以上十一日東京路透社電）

杭州快信

◎財政胡廳長。令待各牙行發給執照。以期收入有加。

◎齊省長以各省行銷彩券。係中央所特准。非外省長官所能預行禁止。已據情函知省議會。

◎省議會于十一日下午。開六年度決算審查會。

◎財政廳長胡翔林。昨日赴京知齊省長。因公赴京陳杏認日本領事。單獨[illegible]。

◎代理蘇州交涉員謝傳安。來杭晉見軍民兩長。[illegible]宗漢案之情形。頗蒙兩長所嘉許。

◎沈財政廳長眷園。定於本月二十七日遷入[illegible]巷新屋。

◎杭縣蘭捐局。已於昨日開局。

◎餘姚統捐局長周國詮。昨日來省晉謁齊省長暨沈財政廳長面陳要公。

◎德清縣知事吳蘭孫。日前因公來省。昨已事畢回署。

◎杭州青年會。定於本月二十五日舉行網球比賽大會。分單打複打兩種。

◎省議員姜會明。昨用副議長頭銜。晉謁沈財政廳長。又台屬議員黃崇威。因病回籍。此届議時會期不能到會。

◎第十師範附校因疑室破壞停課。該校於昨日電請教育廳。派員估修。

公電

◎大伊山公電　時報館轉各報館鑒。八師校事員電。係鄭校長嚇使學生退挾。請作無效。王登黌尤[illegible]。

世界要聞

東京特約通信（凝鶴）

▲電車從業員罷工詳情（一）

東京市內電車。從業員罷工之第一日（四月念五日）市內電車。幾乎絕影。厥後開始非常運轉。亦不過一百餘台。漸進漸增至三十日。全市電車。已有八百台乘員已有五千人之譜。距罷工前之車數。僅少二百輛。人數僅少一千餘名。市內線路。全行開通。聞甘八日即可照例開駛。恢復原狀。究是非。市電當局幹部。罷工者要求之結果。乃從業員團體之瓦解。罷工失敗之結果。勞動者之不幸。固莫可如何也。

此次罷工係屬第二度（客冬十一月因要求增薪十分之五未遂。曾爲第一度之罷工）市電當局態度。一變客歲之溫和的而化爲強硬的高壓的。既聯合警視廳。檢市局將爲首者之交通勞動組合理事長中西伊之助以下四十七名檢舉。以脅迫罪或騷擾罪或治安警察法第十七條罪。爲不合法之解雇。由警視廳送致於檢事局。復利用反對罷工之御用組合中正會。監督代理開駛非常電車。此外復請求陸軍省出動工兵。借出軍用自動車向早稻田工手學校自動車學校。請助運轉手。及招募四日辭職或解職之車掌運轉手及未充車掌運轉手而有關係者。以日給補助交通。增加運轉。雖工兵軍用自動車學校生徒。未曾出動。其強硬態度高壓手腕則昭昭可睹。S・M・I代表委員正夫迭日數謁闔道監井上局長。欲爲調停。均被拒絕。同時電氣局復發佈罷工經過情形。請求市民之公判。其言曰乘務八時間制。勞銀日給制。當局久認爲必要。業於二月念八日發表準備。六月一日實施。增加後實行。今遂急不能得轉。罷工。妨害交通。障礙市民。對此非特不能辭其咎。尤從[illegible]

◉美國政黨之分裂

中美新聞社云。和約與國際聯盟之爭持。現今在美國人民目中。已視為與總統選舉運動同一重要之問題。此為威爾遜總統所贊取者。其於傑克生紀念日一書中已道及之。彼殊不願服從參議員洛志提議之保留案。此亦為三次被推為民主黨總統候選人威廉・吉布利安氏所不顧有者。其主張在使和約及國際聯盟約章立時通過。然有多數民主黨參議員則皆贊成洛志氏之保留案。故此次之爭。在民主黨方面。似有分裂之勢矣。觀於共和黨方面。則其情形亦正與民主黨同。雖有多數人以爲此次選舉運動之勝利。將屬於共和黨。特目前亦未能決定。黎那特荷德將軍為共和黨所推總統候選人之領袖。頗表同情於國際聯盟及和約。其在運動受共和黨推舉時。曾爲一度之演說。其語云吾意我輩應容納附有保留之國際聯盟。使聯盟完全成爲美國國民主義的性質。使美國得脫去一切束縛。而依從美國國民之主義。由憲法上之機關表而出之。參議員希拉姆強生。其於候選運動中。力居荷德將軍之次。集合一般反對國際聯盟之人共同活動。據目前南電所報告。則強生於其本黨中。已佔有大勢力。發揮其主張。近在華盛頓共和黨會議席間。曾決議與洛志氏攜手。對於國際聯盟約章及和約。更表示一種明晰之反對態度。此一派中將有一種信條。如運動之結果。得一肄於共和黨之總統及參議院。則當提出一說帖。將處分戰中違法行動一點包括在內。此外更主張組織一國際裁判法廷。此次決議。足覘一部分共和黨員已與一般不可調和之人相連合。而洛志與強生之流登一黨。是尤極關重要者也。觀於此等現狀。則可知共和黨之分裂。實與民主黨相等。共和黨報紙中。則以和約之擱置歸咎總統利用之以供選舉運動之用。因其不肯讓步故也。而民主黨一般報紙中之論調。則更爲激烈。力斥參議院之諸黨人。不遺餘力。其獨立派之報紙。則謂兩黨皆有罪惡。不爲合理之事。紐約晚報。（屬獨立派）近謂以和約屬入總統選舉運動。則不但不能如威爾遜總統所謂得一偉大莊嚴之國民公決。而反將引起無窮之糾紛云。今者情勢所趨。彼二大政黨似皆不知其黨內組織之重要。目前不計一同之美國國民方面。視其分裂。而後十一月中乃

◉北京特約通信（彬彬）

國內要聞

▲周沈觀沈視變　▲文烈公退避三舍　▲張許二氏之勸駕

今日關於內閣變更之問題。則城陽並俟靳閣先行正式結束。不肯表示態度。就因靳之姿台。原有各大督軍之推戴。然於強硬上之簡單辭一次而終竟被留。此之堅決表示究竟是目的是手段。尚未有透視。姿態得十一省電到京要留。靳氏復有虎二公極沉重之陳。而周樹模幸不適應。從而有政變拒絕理由。（謂周無軍事經驗。不能合於時局。）因素日傲詩以沉靜。窝名以（沈機觀變）自命。不肯輕率而昧據。府員某君云十一省[illegible]電到後。[illegible]留[illegible]。未敢向[illegible]容。不得其詳。但閣係不直接。兩處皆盛之結果。仍是關係時局五耳問題。且電到在內閣同道發生以前。但與最近政局無甚牽涉。獨虎二公各派親信王某張某京寓問老帥。仍向日宮探意。將視日宮之意旨。若何日如王見。周則令武行不致有何問題。蓋令武行旨極符。持服從主義。（領袖之婦。帥乃極帥。帥東時以張錫鑾之保舉。特原後。為之人。虎帥。則極帥。奉調。至東一手提拔。保室總長者。一輔益極帥。主用靳。故極力裁新。今日若十用周。則亦絕不致抗周。此所可於必至胡家亞事。則據江蘇人云。其有娼約者靳陪郎。自純閣者已事。則只須行人調停。原皆中而即不成立（現有一般東。背老輩反極力徵胡家婦。據至京師同居）或謂。其係如周不願從則起訴以關之。然此事實不能政治上做文字之題目。之資格。料不至有何關係。惟周既須新呈批准。再表態度。表明態度後提國會通過。到任中間已須賠缺不能不有過渡之代理。代理按法律。必現任閣員資格。合宜者惟文烈公。故郭嵩燾今日乃有奉命勸駕之舉。謂雖不能代理。無妨也。文烈公則堅持要日之一。不斡（一主義決不願一發此稿恐一經代理則有過渡）性質。或甚至此時期。皆人退負外交財政之風波爲人作稼。此位老先生知其當鷹不肯因閣員當與總統連帶去職而近年閣員不但不連帶而去反取而代之於不知有何根據。我不贊成而謂我肯自為之乎。文烈公於是有被強代閣即先辭職之言。其志蓋甚決矣。謂有內閣運動之內幕。則曾公奔實再出。為東三省議親友許為人及老。朋友而兼親家之張珍午。二人在東三省系之資格甚老。但皆至一等人才。視閣錢為其志是能代閣出而分得一閣員或一省長自身經[illegible]

◉最近之外交與閣潮

魯案自經日使提出通牒後。催促解決後。世人對於政府外交。又大注意。當局對於此案。久取延宕主義。及接日使通牒。遂亦不能無所表示。乃由外交部起草回覆文書。其內容大要。與本報前已所載相同。雖非如對藏狀之拒絕。而大要確已聲明不應直接交涉。此項回文擬就後。即由外部逕交靳總理批閱。以便提出閣務會議時。易於通過。新總理對於魯案。日前中間有堅決之表示。質則主張一定見解。閣員對於外交。更屬茫然。故此項回文。經靳氏閱後。即逕送外部。字句雖略經修飾。然實質上與原擬無異。外傳新總理以措辭含混表示反對。並非事實。

外部即擬同文。既經國務院方面同意。本月六日乃第一次提出閣議。是日陳代理部長因病未能出席。外間對於回文發表與否。因此又發生疑問。實則閣員對於回文。已無異詞。是日會議。不過形式上之磋商。陳氏雖未出席。尚未言及質責。故此案但使閣議通過。尚不至發生障礙。而問題乃在回文去後。吾國損失之決心如何耳。乃事不湊巧。此項同文甫提出閣議。而某派倒閣運動愈演愈烈。六日閣議。靳氏即已心灰意懶。其他閣員亦各氣沉沉。漸從說起。至八日第二次會議。閣員如何。決未議及。要之同文延交停頓之原因。純出於靳總理地位之動搖。而靳總理之不安於位。純與某派內訌之結果。某派以財政問題。挾迫靳氏。希其早日下台。靳氏確受其苦。至外交問題。某派與靳總理實相伯仲。並無所謂主張。惟靳氏與某派衝突。乃純出於內部之暗鬥。與外交問題。毫無關涉。魯案同文。不能決定交付。乃因閣潮發生之結果。非閣潮發生之原因。此層必須分別也。

至某要人對於魯案。原主直接交涉之人。迴案便遊郊外。因未聞有表示何種意見。然謂其一日驟易態度。以外部同文措詞為軟弱。主張強硬對外亦未非意中之事。靳氏日前趨謁某要人。純為自身進退問題。未必提及魯案。某要人是否無所表示。而某派乃有借外交倒閣。意圖破壞。其心事至為卑劣。彼等盛得失。原無主張之價值。而所謂魯案外交。坐此又無期停頓。同文何日能發表。根本解決。更無從說起。其爲害之無極。可見矣。

外交當局對於國際聯盟及民主黨閣案大會議。始發言。逆料下月共和黨及民主黨將有一美國史中從未有之大競爭。共和黨人當於六月初旬開會。予詳審擬定選舉運動之黨綱時。民主黨則於六月終開大會於舊金山。[illegible]谷。民主黨則於此二大會中示人以明證。在該兩黨之分裂。必將於此二大會中示人以明證。此兩黨分裂之民主黨。決不容納保留案。而反對方面。則力持不同通過。雙方爭持。各不相讓。其結果和綏之一部分。則在勢或將出而組織第三黨。此雖吾人極不願見之悲象。然觀此政治舞台上之翻騰。亦自有味者也。

時評一

◎靳假（迦）

中國官吏每於去留之際安排一假之時期。而於此時期。謂之去也不可。謂之留也亦不可。在名義上既無所歸。變更在職務上則稱事休息。此蓋坐待回旋之者也。

靳氏由辭職而給假。此亦閣潮一疊也。不過靳此次之辭。實因財政之絀。竟無可維持而致出此。今於此十日之假期中果有何術解其困難之點乎。不然十日易度。又將如何耶。

敬告諸君 假如買信箋信封必須到有正書局去 因為他印的最好 價錢又最便宜 ▲印有詳細目錄函索即寄

信箋信封

包一角 大包五角 大大包一元 家有特別利益 大家共銷國貨 入丹總發行所 上海三馬路 玻璃瓶二角 外埠批發格外克己 使批發 中法大藥房

海美國友華銀行告白

特別通告 本銀行現為意國財部全權發行民國五年意國公債票每債票面價值意洋一千九百十六年至一千九百二十年十二月三十一日之息票已到期即在正月五日至正月二十一日止由本行代為兌付此事引起各界注意 [illegible]

界。紛紛電請駁覆日牒。

◎傳聞廣州所舉總裁。[illegible]代表團代表[illegible]入[illegible]交戰之國。不得有代表加入。（以上倫敦十日路透社電）

◎認廣州所舉總裁。

合肥續脩縣志局公啓

吾肥志書自嘉慶時纂修迄今已逾百載既更兵燹復經鼎革其間經歷變遷之迹不爲紀述何以昭示來茲去秋旅京鄉達倡議續修現已設局照舊志門類分區採訪并廣告懸其自行舉報以便核實紀載惟近十年來吾肥人之游宦外省寄居異地者甚衆恐涉遺漏用特標目登報合例務望開具事實涵摺於七月前郵寄本局以備執事人員採訪之期以夏曆八月截止後續報補辛亥光復報徵戡閱採訪門類章程亦望詳註寓明本局照寄可也

淮軍武功 髮捻吉灣諸役當列傳頗多其後修府志時諸將帥大半生存事功多未紀載今修縣志

民國職官 籍轉有不知者又無檢查之所務望自行開明省分履歷任事年月以憑核校編入民國職官表但文職限知事以上武職限少將以上武職差務限簡任以上差務限簡任以上其餘另印詳章函索即寄

志書局公啓　民國以來宦游於外而邑人八月局設大書院東隸司外　乙305

驥製化痔丹名不虛傳

（上略）僕於去年夏間忽患痔瘡肛門奇痒困苦異常延醫診治百藥無效今春旋里經友人范君雲庭勸服貴廬化痔仙丹先試一瓶即覺大便暢適繼購一料及去管膏一匣如法吞服而痔管脫落已痊愈尤可異者途去管膏後並無苦楚且將痔根盡去現已完好如初無以爲酬聊伸數語寄語各界同胞如患痔疾者幸勿失此良藥也（下略）嘉興東門外永豪隆木號南海李俊啓

上海盆湯弄寧波路口　崔氏瓣香廬藥房抄登

分設長沙糧道街　福州總督署口　北京觀音寺街青雲閣樓下　天津鍋店街通衢馬路內　南京下關大馬路　杭州上保佑坊之江報館對門　奉天省長公署東首　安慶軍署西　無錫北門江陰巷內　開封北書店街南口路西

清初原本紅樓夢　加批重印出版

此書久已風行海內茲將後半部由名手重加批明與坊間之本種種優劣之點一望了然矣原定價前後兩部共三元六角茲重印出共爲一函定價減爲二元四角

上海　北京　天津　有正書局啓

上海中法實業銀行開辦儲蓄存款廣告

本銀行經收一種特別往來存款名爲儲蓄存款存儲總數每摺不能過洋五千元或規元三千五百兩正〇每戶發給存摺一扣凡有付款或存款等項均須交出存摺所有出入由本行記簿字爲憑〇年息〇年息長年四厘其算法如下除照往來帳二厘計算外自存款後第二月起按每月結存最小之數再加二厘〇匯兌款項該項儲蓄銀洋能由本行匯往別處分行凡待存摺之人亦可在別處分行支款惟當預行知照由北京滙至天津無須補水匯至別處分行則本銀行格外克己當以最適合宜行情之結算

十五週年紀念　沈製鏡面散　生髮膠　各種良藥　一律另加贈品

受恩之人來書痛賞本主人抱歉甚深今值本發行所十五週年紀念特備各種良藥閨閣妙品廉價發行另有贈品凡門買一元以上者贈送物品二角五分（多者照加）

本醫藥室主人發明沈製鏡面散能使面上移醜成美生髮膠包出頭髮以及各種良藥眞牌眞藥靈驗如神是以名馳中外馳名皆因無恥奸商私製僞藥以致託人代批受人混冒外埠代售偏地多是假藥期賜顧諸君及外埠批發直寄本發行所交易又得贈品庶幾知眞貨之靈效必定惠顧者所樂聞也凡門買一元以上者贈送物品二角五分（多者照加）每洋兩瓶每料六瓶二元五角單

現銀批發新定特別公道惟必須由郵政局直寄小行郵票通用不加寄費保險寄上不悞售價雙料每洋五瓶每瓶二角五分生髮膠價同上各種良藥另有總仿單

總發行所上海山西路即盆湯弄大街人壽醫藥室主人餘年氏謹啓

美泰西藥行敦請牛惠霖醫生設診通告

本行爲鄭重藥劑便利病家起見特在行內設立診所敦請牛惠霖醫生駐行應診牛君留學英國十餘年在英歷任醫院要職辦事有年回國後在麥家圈仁濟醫院救活人命無算其學問宏富理想精深道德高尚實滬上不可多得之良醫也茲於三月十五日俯就本行下午二時至四時門診凡病家問津請徑來本行可也特此露佈

四馬路畫錦里口電話一三〇五號

消疫半夏

先哲云百病多從痰起顧治痰之法千頭萬緒約言之飲入於胃而輸於脾脾氣散精上歸于肺通調水道下輸膀胱水精四布五經並行何痰之有故治痰必兼治脾脾運健則痰自化矣然痰之發生皆假道於肺內經云肺爲藏痰之器此其明證本主人竭半生之心血經萬人之試驗發明此化痰止咳之驥製半夏凡患咳痰者無論新起久患痰飲痰咳將此藥冲服二錢靜臥片刻輕者即獲全愈重者立見輕鬆再服數次便可霍然保不復發如或大言欺人服無效驗包可退換退銀　大盒二元四角　小盒一元二角　試服二角　近多假冒請認明盒內有辨眞券者方是眞的

上海盆湯弄寧波路口　崔氏瓣香廬藥房啓

分設長沙糧道街　福州總督署口　杭州上保佑坊之江報館對門　北京觀音寺街青雲閣樓下　天津鍋店街通衢馬路內　南京下關大馬路　無錫北門江陰巷內　開封北書店街南口路西　奉天省長公署東首　安慶軍署西

因眞學社打字招生

另設特別班限一月畢業　本社創設日夜打字專科已十餘年選備各國極完善功課教以捷速方法常備各種新式最通用打字機器數十餘座一經來學即能閉目打字三個月精熟隨時加教速記並能介紹生意詳章來取另有打字機廉售兼修理　虹口西武昌路大街三百四十九至三百五十號本學社啓

礦師江履成啓事

本礦師山東人曾在美國哥崙比亞大學專究礦學得有礦師學位歷任美國亞省銅礦公司爲礦務久曾在哥羅拉都省金礦治金場考察實習二年有餘精於勘礦測量化驗等術又充當美國礦師會會員現在加大學畢業加二省金礦大學改良法如有就商礦治事項者請直通信福州倉前山榮貴里

六朝墓誌菁華　預約廣告

六朝墓誌爲出土者寥若晨星迨清末迄今中州之新出土者日多一日綜計之不下數千種本局多方蒐羅細心選擇得四集定價十二元預約五百部特價六元　先收二元分四期出書每期取書隨繳一元第一期定陰歷五月底出版以後每兩月出書一期印有

最精者一百種秀麗古樸神妙精能加以文字清晰拓工精緻可謂無美不備今照原樣石印絲毫無差允爲離入魏晉之堂奧者含此莫屬矣

樣本函索即奉臨池家欲出唐宋之藩

上海　北京　天津　有正書局啓

中國實業銀行

儲蓄部第八次開獎　民國九年五月一日

本月共計應提二成五獎金洋二千零九十元　本月共計儲戶二千零九十戶應得獎額二百零九戶　共計儲款銀圓二萬五千零八十

得獎戶名　北京通惠公司　北京西城察院胡同梁上椿君　北京京漢鐵路局孫鳳樓君　北京財政部止記　北京香廠劉子馥君　北京菓子巷羊肉胡同　北京常衆執行　北京校場頭條六號　北京魯記獨得一百元

蕪湖長春花園張沁芫君得四十元　山東滕縣黨象謙君　石家莊聚實軒君　奉天瀋天街潘暢幽君得四十元　石家莊小石渠劉錫九君　張史琴軒君　郭治平君一〇一七號　石家莊小樂天江鶴程君得八十元　江蘇溧陽蔣泮生君

DOAN'S EYE SALVE

The most effective and convenient remedy for

SORE EYES

兜安氏眼痛藥膏

此膏爲近時所發明其效驗不可與眼藥水同日語且用法亦較便也凡治眼赤眼痛眼內炎眼皮腫爛眼弦及一切眼疾皆有特別功效夫眼爲視察官適罹眼疾不便孰甚有患者請以此膏治愈之

各埠藥房均有出售每筒洋七角每打洋七元

梅蘭芳

諸位要得梅蘭芳的小影嗎？請購有正書局出版的梅郎鏡屏（一）黛玉葬花（二）嫦娥奔月（三）麻姑採藥（四）仙女擶花　印得好價公道　每幅四角　還有梅郎化裝明信片十二種　每種六分　梅郎化裝旗女明信片一種　定價八分

瓣香廬　固本培元廣嗣金丹

人生未有斯身先有此腎故腎爲先天之原考生理學腎臟之强弱關係一身衰健男子自十五歲後腎部漸次發育斯時也能保養有方則肌肉堅强腦髓發達心思活潑志趣高大否則委靡不振頹若老翁倫不速治爲害實深本廬廣嗣金丹專治腎虧陽痿等症服之固精鎖髓培元扶本夢熊之兆操券可待世有抱伯道之憂者幸注意焉

每盒二元雙料功效尤速每盒五元

上海盆湯弄寧波路口　崔氏瓣香廬藥房啓

分設長沙糧道街　福州總督署口　北京觀音寺街青雲閣樓下　天津鍋店街通衢馬路內　南京下關大馬路　杭州上保佑坊之江報館對門　奉天省長公署東首　安慶軍署西　無錫北門江陰巷內　開封北書店街南口路西

用中華帽公司出貨露布

草帽一物○向出外洋○金錢輸出○數難計量○怒焉憂之○發起提倡○籌集巨資○特設工廠○聘請技師○工藝高強○專製草帽○出貨精良○粗細軟硬○從尚時樣○愛用國貨○以此為良○價廉物美○有目共賞○熊鐘商標○認明弗爽○

熊鐘商標　國貨

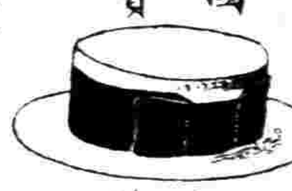

上海北火車站虬江路鼎元里

本埠批發代理處

望平街　老升和　馬敦和　老彩文　冠五洲

吉祥街　陳天一　◎泰和齋　小東門內周同興

美洲華僑創辦　香亞公司

美容妙品

價目自一角半至五角

總廠上海兆豐路

發行所上海南京路

飛鷹牌麥精牛乳粉

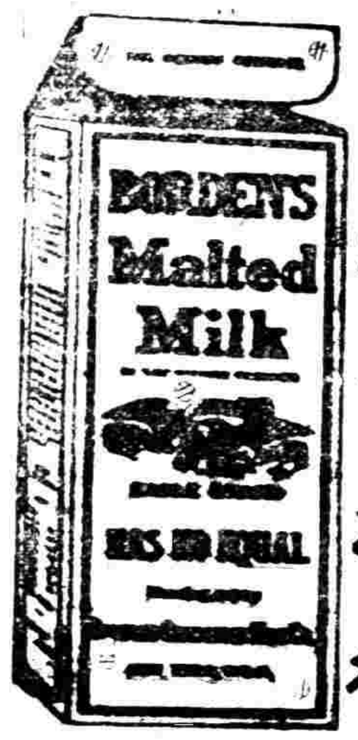

優等補品冬夏咸宜

上海公利洋行經理各洋貨食物店大藥房均有經售

美國波典廠謹啓

吉列平安剃刀

為衛生適用唯一之剃刀

美國製造　Gillette　不用磨剃

耳聾立聰丸　立愈斷根

人之中氣不足濁陽不升耳不能聽即聾也肝腎虛弱陰虧火旺耳不聽少陽火更兼濕熱阻塞清空之竅耳亦不聽此丸滋陰補腎清理濕火益氣升清服之耳不聾矣輕者一盒即聽重者一料痊愈每盒一元雙料二元每料六盒五元不論十年念年老聾包愈斷根不盡還洋一如有耳內爛膿水淋漓各另有立愈耳消散每瓶洋一元外埠函購郵寄妥速寄費加一上海浙江路三馬路口時芳照相館隔壁

德法藥製公司程鳳生醫生製　乙261

健腦固精之藥市肆所售類以升提為主冀收速效購服日久往往反受其害夫腦與精為一身主宰豈可不顧根本取快於一時苟腦力薄弱精神疲困不究其原而反以揠苗助長之術勢必牽動人身全部致有昏暈健忘氣促神疲夢遺陽萎胃呆便閉婦女則子宮力弱赤白帶下各症蠢起故非得絕對良劑從根本調治鮮克有效樹皮丸乃本藥房確有經驗之良劑購服者多以來書證明蓋專從根本研究絕無升提斂濇之品攙雜其間毫無流弊功在潤腸壯筋增加胃量資助體力誠健腦固精之王道聖藥也世有患腦弱精薄及以上各症者請嘗試之

定價每瓶一元每打十元

上海四馬路五洲大藥房發行

人造自來血

第一補品　定價每大瓶洋二元每小瓶一元二角

專治血虧虛損病後失調衰年多病心神不寧中年體虛精血枯澀少年用心過度面黃肌瘦小孩先天不足生長遲緩婦女經水不調赤白帶下等症試服一星期即可見效常服開胃健脾助心房發力愈一切虛症並能解除腸胃毒質排污生新滋生血液性質和平藥力偉大氣香味甘非常適口為全地球最有經驗最有效力之

總發行所上海五洲大藥房謹啟

上海　北京　天津　有正書局啟

國內要聞二

內閣問題之解決難

新總理自提出辭呈之後。態度殊爲堅決。總統亦知其無可挽回。故有勸周樹模組閣之事。幷有先批准靳呈。令一閣員暫行代理。俟周內閣得從容組織。乃昨日形勢又有變化。靳之辭呈。於此三四日內。決無批准之事。當靳上辭呈之時。某系知總統如允靳辭職。則後任必屬意於周樹模。該總統夾袋中人物。今周外無第二人也。故表面上頗露贊成周組閣之意。該系之特成周者。非真有所愛於周。不過欲擁周以倒靳。靳倒則周亦不許其產出。彼時內閣當然落在該系手裡。此中關鍵。至爲微妙。該系陰謀。卒爲所窺破。故先行批准靳呈之議。完全取消。業已決定留靳之通過。惟得有確實保障後。再行准靳辭職。某系見此形勢。知其陰謀又不得逞。是以昨日已漸露反對周閣之意。此內閣問題所以未易解決也。

新銀團成立與各方面

英美法日四國間關於新銀行團之意見。現已一致。並已在東京正式成立。昨訪某當局。據云。我國對新銀團之態度。非俟接到該銀團之正式通知後。不願有何等表示。現在該銀團雖已宣告成立。其內容如何。尚未有公式布告。究竟對於滿蒙除外條件。日本已否撤消。對於我國加入銀團。是否可以承認。無從知悉。尤未便於此時表示意見。復據某外人談及。略謂新銀團不成立於美國。而成立於日本。於中國將來之利益如何。殊多可慮。又謂拉門德氏因湖廣債券問題。竟爲我國拒絕。頗形憤慨。故轉與日本聯絡。而新銀團遂得以早日成立云。

據本京各國公使署稱。近日日本國際通信社宣布新團成立消息。爲一種懸揣之詞。各署並未接到正式公文。遑及東京情形之變動。故四國新團成立之報告。未可全信。據某使署人員云。該社所文。有謂新團雖已成立。尚未得日政府之正式宣言。想日內即可頒布云云。此種情形。自拉氏上次赴日後已然。目下幷無新發展云。

被拘學生已提起公訴

前由衛戍司令部改送地方檢廳之四十學生。至今月餘。尚未解決。致患病者已達十餘人之多。茲聞地檢廳對於此項學生。業已提起公訴。定於今日（十一日）上午八時。在地檢廳刑庭開審。聞其公訴理由。係根據刑律一百六十四條。謂學生當時講演。不服從解散命令。當有應得之咎。惟學生方面。咸以講演之時。軍警並未行使解散。有張帖或口頭宣告。或揮刀之解散表示。何得謂爲不受解散。似亦不合法理也。按該刑律一百六十四條。非有不服從解散之事實。不得處以罪名。故北京學生對於此事。非常不平。本擬不肯赴廳自首。但以檢廳既經合法的通知。則亦有難推辭。故對於自首一節。決定拘後。但多數學生。均擬於今日前往受審。以觀法庭是否公平云。

意機（到京）與華乙（交還）問題

意飛行隊有抵京消息後。北京各界。已有公函致航空事務處。以有華乙案之關係。取銷歡迎一節。曾經報告。茲因駐京意公使得此消息。甚爲憤。昨已向外交交通兩部。說明此項。情願將華乙船完全交還中國。但要求條件有二。（一）中國各界須歡迎意國飛機。（二）中國元首宜對於飛行隊當紀念之贈品。大約此項交換意見。今早即可決定云云。按意國扣留我國船隻。蔑視主權。違犯公法。莫此爲甚。此次意國飛行隊到京。我國各界迫於公憤。不肯歡迎。自在情理之中。果如意公使所承認。將華乙船完全交還。則我國上下。爲顧全邦交起見。對於意飛機到京。亦何必深閉固拒。是在意公使對於華乙船之交還。能否爲確定之担保耳。

注意 電氣熨斗 ②

電氣熨斗遠勝舊式熨斗。因其最爲潔淨便利。其足隨時可用。毫無烟灰等弊。故所燙衣服並無污垢。一試便知。○本埠各裝線行家現有大小各種出售。欲觀式樣用法請至南京路四百七十一號本處樣子間。電話中央二八十三號 工部局電氣處啓

湯臨澤篆刻潤格

石章每字二角 牙章每字三角 收件處上海望平街有正書局及棋盤街著易堂 函索印樣請寄郵票一分

潘蘭史 吳倉碩 周景叔 狄楚青 鄧秋枚 黃賓虹 代啓

魏某之中葡界務建議

中葡界務。已在廣州開議澳門界務。查葡人自前明租用澳門地方。並未見何等明文。迨至前清光緒十三年。中葡始訂立條約。此時當局者貪圖微洋藥稅厘。而置國家領土於不言之痛心。條文又無軍事設備之限制。流弊無窮。查中葡條約第三款雖有葡國未經中國首肯。葡國不得將澳門讓與他國之規定。然葡國設與他國宣戰。澳門爲其敵國所佔據。則究其結果。恐不易履行上項條款。是上項條文成爲具文。此應明白規定專條。葡國在戰時。應將澳門宣告中立。以期先事預防者也。此其一。葡國在戰時。固可以宣告中立。而葡國若以平時允許外國在澳門爲軍事上之設備。條約未有限制明文。葡國自可自由行動。此又應明白規定葡國不論何時。不得允許外國在澳門爲軍事上之設備行動也。此其二。中國割讓澳門於葡國。意在和好通商。葡國自不得以澳門爲軍事根據地。妨害我國安寧。更恐挑動他國自衛之心。致生國際紛爭之事。是又應明定專條。葡國允許將澳門地方宣告永久中立爲要。此其三。查當時訂約祇有澳門地方永居管理之文。其他並無海面河港水道島嶼鄉村。及村鄉陸地在內。乃附近之過路環潭仔等島嶼鄉村。數十年來葡人均設兵佔守。晶於前清光緒二十年以前。居住前山澳門等處。兩載有餘。對於上述各地。逐一親履其境。略聞葡人之言曰。澳門乃中國讓與葡國。未得中國首肯。不能讓與他國。若其他海面港灣水道島嶼村鄉陸地。皆葡國之所固有。不受條約拘束。葡國可自由支配。昔年居澳門外時頗聞法國有租用澳門建設船廠屯積煤炭之說。嗣聞西洋田深井大橫琴小橫琴潭仔銀坑舊石角等島嶼鄉村水道灣港海道陸地等等。均被人佔據。均應一律收回。此其四。復查澳門舊址之旺廈村。四面均被葡人包圍。而村人賦日至華界。原告起訴之後。被告自來候審。納糧亦失於其他鄉人民。其地已非華官權力所及。而村人恥受外人治理。是村人民愛國熱忱。可謂延於全國。是以是村人民土地。亟應設法保護。此其五。晶幼歲在羊城時。聞父老言巡撫吳大澂赴澳門。澳門居民聞之。擺地焚香以迎之。蓋是時華人希望吳氏收回澳門也。及今思之。誰不使我酒然乎。上述愚見。自滿季以來二十餘年。縣向中外官道陳之。並由都察院代奏清廷亦復置之。未生效力。今特貢之國人。以爲劃界務之一助。

西報之川局近訊

字林報二十四日成都通信云。成都方在紛亂之中。熊克武已向川局危急。忽而告退。四川市情形甚恐。督軍一席。至無人欲得。良以川中各軍勢力。因無組織。而滇軍實爲川省之危險物。滇軍本佔當局。與自流井。然猶欲進逼成都及兵工廠。且乘機在川軍中搗亂。目下成都內外之武力。已成一三角形。呂超之兵在城北。約有三日路程之遙。劉存厚之兵在南。熊克武之兵則駐城內。三人亦各異常。彼此不信任。滇軍却乘機把持全局。故依次由自流井北上。刻成都通衢之大道。已爲滇軍所佔。熊軍遂步退後。良以無之能力。不克併合川軍以抗滇軍也。近滇軍進逼愈近。熊見勢不佳。經可退避。繼之者或爲劉思國。但滇軍則擁戴呂。又滇軍總司令爲唐繼堯。亦欲斯席。唐繼堯將從中干涉。此間人民。如有政變。極爲恐慌。同時新聞社有市集。搭棚不少。正在熱鬧時。忽聞無辭。各商遂紛紛挾貨入城。以後局勢。滇軍必將大張。此可預測。蓋因川人不能統一也。

廣州大事述聞

▲李烈鈞赴滇之傳說

傳聞李烈鈞於三日晚乘東園郵船。取道海防赴滇。隨帶隨員一名。臨行極秘密。故港人至今仍未知也。

▲否認雲南組織軍政府消息

岑西林近以滇南有組織軍府國會之說。恐對內對外。因此大生困疑。特電陳明請其否認。陸其爲贊哉。嗚由軍府秘書處起稿。

▲岑西林將赴廣西

岑西林因和議事。並爲支持軍府國會事。擬於日內赴桂。與陸幹卿等議云。

▲電請新總裁就職

萬急。成都熊總裁。貴陽劉總裁。本府溫總裁均鑒。現准國會非常會議咨開。現據十二省以上之議員韓玉辰等提議。以軍政府總裁孫君文。早已辭職。唐紹儀君。迄未就職。伍廷芳君。業經離粵。是總裁已缺三人。依法應即補選云云。茲於本月四日開國會非常會議。議員列席者在十四省以上。計一百一十四人。多數可決。補選總裁三人。投票結果。熊克武君得八十五票。溫宗堯君得八十三票。劉顯世君得七十八票。依法均過半數。當選爲軍政府政務總裁。除派員齎送證書。並電請熊溫劉三總裁就職外。相應咨達查照等因前來。執事勳德崇高。海內屬望。此次當選。深愜輿情。務望即日就職。提挈進行。無任翹盼。政務會議叩。又同日軍政府政務會議。以軍府三總裁業由國會補選。除溫宗堯在粵外。餘熊克武劉顯世兩人。皆不在粵。且有職務在身。必難親到列席。當按照組織大綱規定。有軍府總裁得派代表出席政務會議之明文。自應依法辦理。聞已電致熊劉兩督軍。請其即日就職。一面迅行簡派代表來粵。列席軍府。執行政務。並先將派定員名電復。俾照公布云云。又非常國會致廣州軍政府總裁電云。本日依法開國會非常會議。補選政務總裁。執事以八十四票當選。除派員齎送證書外。特此電請即日宣布就職。以維大局。而慰羣望。無任企禱。國會非常會議正議長孫光庭。副議長陳鴻鈞叩。支印。

▲于右任辭督軍職

陝西靖國軍于右任。日前電呈軍府辭職。政務會議據情電復云。三原于督軍鑒。宥電誦悉。執事義軍奮起。介處兩間。搘撐西北。駐防三輔。雖和議頓生。未遑進取。而大局紛紜仍劇。尚冀勉力支撑。阻局勢之前進。國之安危。奉師逐東。豈無同仇之日。特電慰留。希勿堅辭。政務會議叩。支印。

▲擬借方部軍餉

當局以方聲濤失敗之後。恐粵軍乘機而入。遂擬借港洋十萬元。令其整頓部下。爲閩粵防禦之前路云云。

▲桂東不靜之警報

日前西江上游新興事作。幾及全境。經省軍厚集兵力協剿。旋即平靖。而桂省林博甫等部。又來相響應。據省軍消息。西江桂東下遊各縣。突然發現李耀漢舊部。取道百色。而桂東下遊各縣。部發軍甚衆。槍械亦甚犀利。旗幟鮮明。故兩粵當道。認此爲土匪舉動。非派大兵剿勦不可。大抵廣東政局。所謂土匪。所謂民軍。俱隨政局而變。勝則爲功。敗則爲寇。當道特以新興一役。頗告奮勇之吉日光。委任陸軍遊擊隊第二路副司令。並四五六營統領。西出以拒之云。

▲東江軍事準備完全

據汕頭某司令來電。謂東江方面一切軍事計劃。已準備完全。並有嚴防無虞字樣云云。

▲各鎮道大會省垣

日來各鎮守使道尹齊集省垣。如潮梅鎮守使劉志陸。欽廉鎮守使林虎。高雷鎮守使林俊廷。肇陽羅鎮守使沈鴻英。瓊崖道尹李國治。惠州督辦劉達慶。均先後回省。日昨督軍以羣賢畢集。特在署設筵歡敘。頗爲熱鬧。頃查劉志陸李國治兩鎮道。係於五日附搭省港輪赴港。轉輪返汕頭。林俊廷亦於是日乘廣東兵艦。開往高雷履任云。

哈爾濱特別通信（志庭）

▲哈埠政局之今後觀

哈爾濱之政局。一離奇不可究詰之政局也。蓋哈埠之成立。以中東鐵路爲重要關鍵。其根本上既有差異。設施上遂不得不另行規定。自鐵路收歸我國以來。根本上實可謂一大反正。因是種種設施。即當然是變更。茲就見聞所及。分論如次。

▲吉林鐵路交涉局

該局掌管理中東路權。其權限東自綏芬河始。南達長春。中經吉林省而止。凡路線以內之種種交涉事務。向歸濱江道尹兼理。因道尹兼辦外交部特派交涉員事務。故該局實爲哈埠各項交涉之總機關。附設有鐵路會審公堂。及監獄。辦理路界以內之審判事項。凡路界內發生之民刑案件。由該公堂中俄會審員判決後。即歸結束。並無更高之上控機關。加以中俄中東鐵路條約。所載之中國督辦一缺。吾國從未實行。故該局尤爲與鐵路公司惟一之折衝機關。其權限之廣。與其他局署迥異。現在路權收回。交涉已能行使固有之職權。該局既無交涉之可言。而會審一事。亦當改歸法律上有審判權者辦理。今後主持該機關之道尹。除兼辦所屬八縣。及兼理外交部特派交涉員事務外。並無他事。又該局交涉一部份。以後亦將由路局收回。該局之職權。與其他道尹相等。漸現局促拮据之景象。無復昔日之寬綽矣。

▲駐哈黑龍江鐵路交涉局

該局亦管理中東路權。其權限西自滿洲里始。東達哈埠。中經黑龍江省。凡路線以內之交涉事務。向歸該局主持。爲與鐵路公司辦事謀便利起見。特設於哈埠。而與吉林局同爲根本取消。惟該局除路政交涉外。幷無其他事務。

▲協約管理俄國鐵路中國技術部

該部係中俄英美日法六國。各派委員。組織而成。其設立之初。以俄國擾攘。各政府弛不顧。且協約各國派往俄國軍隊。亦仰賴鐵路交通之便利。故其設立之初。以協約各國派往俄國軍隊。有兩種作用。一則是以保持協約各國軍隊行動之便利。一則是以保持協約各國在西比利亞之鐵路交通。自美國由海參崴撤兵以外。其所派技術委員。本當跟著召回。但以其他協約國軍隊。除日本外。均已撤回。惟有日本將來是否撤兵。尚未可定。故該部之存在。亦不過一時之權宜耳。

▲護路軍司令部

該部成立之當時。係因中東路俄軍防衞力日弱。沿線時生危險。遂由協約各國。推舉我國。以地主地位。而担任該路沿線保衞之責。實爲防禦外侮之機關。迨該路收回。而各國路警。亦由我國接收。故該部之職權。即爲中國所有。將來以軍事行動爲主。亦未可知也。不過一時權宜之措置。今後鐵路警察。已漸組織就緒。該部今後。僅有護路之一部份責任。

▲道裏警察總局

該局之成立。以年前哈埠久無警察。俄人來哈者日多。其間不良及貧乏分子。因無所得食。肆行搶奪。商人頗受危險。遂合詞籲請大吏。與俄當局交涉。結果由我國設警。維持秩序。而保安寧。其上級機關。乃屬諸省城警務處。而爲吉林督軍。維持俄國態度。尚極強硬。故定名爲道裏臨時警察總局。其後俄國情形。愈趨愈下。該局權限。日形擴張。其權力且及於俄人。現在該路警察權收回後。當局以該局局長張曾榘氏。折衝樽俎。頗著勞績。有以路警處處長一席。掌握全路警權之訊。哈埠道裏。亦路界以內之一部。將來或另派局長。或以張氏兼任。而今後處理哈埠道裏之權能。當以該局爲最巨。如內地之縣知事然。現在路警處之組織。未就緒以前。所有各站警政。或歸該局直接管轄。或由路軍權理外。哈埠一隅。由該局派設路政科專管之云。

縱觀以上各機關。權力之消長。除警察局外。其他皆有縮小範圍之傾向。蓋自鐵路收回以來。一時頭緒萬端。驟欲擴張。亦無由着手也。

吉林中學之新風潮

▲爲旅行遲早問題

吉林省立中學學生。於本月五號。突起罷課風潮。至六日猶未平息。探其醞釀原因。係學生等見各校學生。先後旅行郊野。而本校獨未舉行。但屬恨恨。遂於四日晚。要求徐校長。於星期三（五日）旅行小白山。不期此時徐校長已有牌示。定於七日星期五旅行。學生等又要求提前。徐君以校令既出。未便收回。即婉言勸導。謂候兩日亦不爲遲。學生等遂憤憤而退。及五日早餐後。有十六班及十八班全體學生。並有十九二十兩班學生數十人。擬即出發旅行。當時張子兩學監。一面出爲阻止。一面報告徐校長。設法應付。迨徐校長至操場。見學生已整隊。正將出發。遂各關鎖正門。使南門未及下鑰。學生等已一擁而出。直往北山。是時十五十七兩班學生。並未贊同。及至午刻。往北山旅行之學生歸校。亦未上課。該生等兩次至校長室。發言詆毀校長。即行午餐。既畢。追令校長出校。然兩次均經教員調停勸阻。亦無結果。旋徐校長即於五日晚。開全體職教員會議。議決將爲首學生第三年級第一學期張實鋒等六名。第二年級二學期王建章等四名。第二年級二學期呂田等五名。第一年級學期芸田等三名。計共十八名。一概開除。其餘附和者記過。遂將此事始末情形。呈報教育廳。並請將開除學生。轉呈教育部立案。至六號。徐校長又懸牌示。凡未附和者。仍照常上課。故六日上午十五班十七班。已上課。惟至下午。仍有未上課者。聞十六十八兩班生。初時計議。非達到驅除徐校長之目的不止。迨開除之學生。發表後。該兩班生尤爲憤激。寄宿者均擬移出校外。再圖對付之法。而徐校長對於此次風潮。亦異常堅決。謂不惜犧牲校長位置。定照議決之法辦理。即學生全體解散。亦所不惜。以儆學生罷課之風。而爲後來戒云。究竟結果如何。俟訪續誌。

瀋陽花絮錄（奉天通信）

▲張學良升任旅長之有待

張學良。爲張作霖之子。近稱消息。任衞隊旅長一說。記者已兩誌本報。按張學良未畢業以前。即已任東三省巡閱使署衞隊旅第二團團長。與陸軍上校。從總統府侍從武官之虛銜。嗣經使署總參謀長兼衞隊旅旅長張作相等之保薦。擬於畢業後。即升充旅長。張作相亦不過求試於張緝之自卸仔肩耳。不謂畢業後。尚傳張之少帥。升旅長之消息。尚沈無聞。訪者初甚奇之。後據各方面之調查。悉張大少爺畢業。本擬入京見總統之行。徐總統以該員從講武堂畢業。名列第一。欲有所咨詢。俟由京返後。以中央命令發表。較自家老子提升爲有價值。故不能不稍待時日。現在雖名爲團長。實則旅長之說早已成熟。所欠僅一種手續耳。到下張大少爺團長之遺缺。又大行爭執。候補人員。聞已有數人。張作相保張學良旅長時。同時又薦朱玉書（該旅第二團第一營營長）。充第二團長。而該團代理營長郭松齡。亦兼講武堂之教官。張學良並不我團部。所有職務。悉委由代理。又以極力運動。又有一說謂由補充旅高團長（名未詳）調充者。又有一說謂張作相督軍之長子（…）亦在講武堂畢業。才有希望者。究竟屬誰。尚不可知。而張學良之旅長說。惟不知張大少之實行於何日成行何日歸來耳。

▲吳俊陞決意辭職之風傳（東北通信）

防總司令。黑督吳俊陞氏。因某項問題。甚失歡於張大帥。現已暫歸遼源（二十八師防地）。將月餘矣。奉局所發次籌商吳氏之移防。逐日派員前往促駕。吳氏用邊防之重。反遲遲不行。延不到防者。其中蓋亦有故。茲又聞吳氏不見悅於老張之故。不僅一某項問題已也。當吳氏爲黑沙時。因功高位卑。與黑督孫烈臣。意見不合。遂防軍不聽孫氏調派。兩方面意見愈深。孫吳在奉籍軍中。與諸公並肩而立。孫則不過一老張之部將。今日者。孫倔且使之廣難封。調吳氏去。意何能平。老張因此故。久欲去之。而又不忍。且亦不能。故孫吳之去而不能推其赴北。吳氏近來更覺心灰意冷。功名念淡。且有司令師長。總辭却之決心。偶是吳氏在軍日久。二十九師與吳共生死。一旦吳去。則彼輩寧能無事。張輔之未敢遽去者。良以此也。此事結果如何。今尚無由揣測焉。

▲省議會延不開會之別報

省議會開會消息。亦已兩見本報。茲悉該會於五月一日。並未開會。實因各議員。年來多露頭角。於政界獲得差。即不獲美差者。亦負調查員等虛銜。互相爭權。忘其本來。無復代表人民之思想矣。該會已屢次通知各員。促其到會。而各員屆期到會者。不過三分之一。本省當局亦視議會爲不足輕重。不肯一問。故延至今日。尚未開會云。

▲講武堂緩期開學之原因

講武堂第二屆開學。雖定於五月一日。近因吉黑兩省。所選送各學員。尚未到齊。因此又展限至十日。方能開課。現在各地學員。隨到隨入。惟禁出入。尚未授課云。

贛議會秘密加薪眞相（南昌通信）

江西省議會。秘密加薪說。外間雖早已喧傳。而此中究竟如何。省無確實消息。茲悉此中真相。該會議員之主張加薪者。雖不乏人。而有陳某等則聯合多數人反對。故迭次在（省議會）開會時。但被反對派持反對論調。其所持之理由。則以下兩條。（一）第二屆議會任期。已過去大半。何必援各國議會之陋規。而使下屆議員坐享其成。（二）加薪之款。勢必列入預算。將交省長公布。恐重蹈去年公民反對之慘劇。其主張。可謂頗有見地。該派以此次實無需議。多犧牲重大之金錢代價。今僅得此每月八十元之公費。未免斟量太甚。非尋出一筆鉅款來。勢難動本。於是由省地方歲入項下。設法搜羅。其在議會門。雖有一定之數。無從增撥。而歲入則民兩長。曾與議會三議長及南昌總商會會長等相商。於出口米項下。每石徵收當平捐三角。鉅一角六分。又特別捐一角五分。每石約共得捐洋六角。此三種捐款所收之總數。外間雖不得而知。然就來商日已抽收之米捐而論。每石僅抽洋五分。現該五分之總數。已達六萬餘元。以此

有正書局發行　書畫參考書

藝舟雙楫 一册二角半　南薰殿圖像考 一册二角

江邨消夏錄 三册八角　王蘭泉題畫詩 吳梅村題畫詩 合册 一册二角

秘殿珠林 八册二元　松壺畫憶 一册三角

注意 電氣熨斗 ②

電氣熨斗適勝乎角式熨斗。因其最為便利。用時無需引火。且無煤灰等髒物。所以各種衣服皆可隨時熨燙。一試便知。○本埠現有大小各種出售。請至南京路四百七十二號本電氣公司。電話中央二六四〇

渴臨澤篆刻潤格

石章每字二角牙章每字三角收件處上海望平街有正書局及棋盤街著易堂函索印樣請寄郵票一分

潘蘭史　吳倉碩　周景叔　狄楚青　鄧秋枚　黃濱虹　代啓

有正書局發行

書畫參考書

藝舟雙楫　一冊三角半
江邨消夏錄　三冊八角
懿殿珠林　八冊二元
南薰殿圖像考　一冊二角
王覺斯吳漁山題畫合冊　一冊二角
松壺畫憶　一冊三角

……並有關防無憂字樣云云。

……未成立以前。會非正式的臨時處理臨時職權。不……

……將升旅長之消息。言消沈無聞。記者初甚奇之。……

……洋五分。現該五分之積數。已逾六萬餘元。以比……

例徒算之。是出口米數。已達一百二十餘萬石。則上列之三種捐欵。當在七十餘萬元左右。各議員以此係省地方之特別收入。省議會可以自由支配。乃欲將該欵提出瓜分。一面公推三議長向軍民兩長接洽。一面由議員譚振等。提出質問書。質問此三種欵項。存儲何處。限五日內答覆。其譚振等之質問書。迄今旬日。並未見官廳答復。三議長與軍民兩長接洽情形。外間無由得知。第據各人猜測。則此三種捐欵。省議會既欲攫為己有。於是軍民兩長。亦遂思分得一杯羹。省長亦以收養積欠為名。亦欲提取一部份。於是陳督軍則以發給欠餉為名。欲提取一部份。或此欵不得不三一三十一分派矣。現聞此款已於日前提出。議會三議長各得洋一萬元。其餘由各議員均分。領款稱強健分子者。則特別加增云。現該省議員。以此種鉅欵。甫經到手。而學生聯合會。遂有反對之宣言。故商請軍民兩長。暫行以武力阻止。遂有七日武裝軍警駐守各校之舉。故回溯去年議會加薪時。直釀成公民搗毀之慘劇。加薪之通告。而軍警即大施其高壓力。此亦原因○可想而知矣。惟當此學潮洶湧時間。而議會與官廳。沆瀣一氣。竟欲以武力壓服。竊恐壓力愈大者。影服力愈大。終必有不可收拾之一日也。

◉贛官廳防止學潮續聞

▲各校軍警仍未撤退

五七國恥紀念。學生擬整隊遊行。被官廳阻止各情。已誌前報。今聞其把守各校之軍警至八日猶未撤退。警務處除警察隊消防隊全行出發外。並令水上警察補助換班防守。軍警對於各校學生之進出。異常注意。上午進出之人。若能說明理由。尚可勉強出入。一至下午。則非有特別口號。無論何人。一概不准自由行動。心遠中學因前後門均有軍警把守。水洩不通。教員校役亦不得外出。嗣商某營長發給徽章五枚。（教員三枚校役二枚。）始能出入。工業學校使門甚多。防不勝防。學生仍自由出入。農業學生傅競仁。為學生會之理事部長。此次風潮。官廳對之異常注意。故其在校。絕對不准自由行動。體育場一中分校學生。亦因軍警防守嚴密。不能自由出入。擬扒牆外出。當經警察上前阻止。學生乃大罵亡國奴不休。警察無法。只得聽其自然。以故該校學生出外者。頗居多數。某校代表至第一師範接洽。當被軍警阻止。某代表告以來意。軍警答謂今天道理在事我們奉督軍命令。不准自由進出。你有事。改天再來罷。經某代表再四要求。謂均是同胞。總宜設法轉圜。我來意亦是疏通同學意見。並無他意。軍警堅不允進。某代表無法。乃悻悻去。聞官廳方面。對於此次風潮。已得各校長同意。抱定一不做二不休宗旨。決取嚴厲手段對付。昨已向學生提出條件三條。（一）解散學生聯合會。（二）不准遊行。與示眾運動。及查毀仇貨。（三）星期一日一律上課。否則為不能將軍警撤退。即永遠拘禁。亦所不惜。學生以條件太苛。亦在某處開會討論。僉以一二兩條。不啻令學生束縛自殺。當亦議決三條。（一）請即日撤退軍警。恢復學生之行動自由。（二）恢復學生聯合會原狀。（三）上課是期間。由學生自行酌定。否則唯有各行解散。亦所不惜。聞此種辦法。已正式函告官廳。[illegible]出。觀此雙方各走極端。學生風潮。一時殊不易解決也。八日校長會[illegible]自[illegible]校依照[illegible]會議決定之[illegible]條件。（十日）[illegible]則把守[illegible]年級生降[illegible]學生今日在[illegible]校校長要求官[illegible]會質問議員[illegible]要求校長發還學[illegible]學宣言書。

◉盜殺大阪華商慘記

我國旅東華僑。以大阪為最多。而大阪之川口町一隅。尤為我華商所集之中心點。故川口町之華僑。不下數百戶。前月十八晚。忽於該熱鬧繁盛之區。竟有慘殺華商之駭聞。茲詳誌如左。

日本大阪川口町本田三丁目華商五番中興成號店主孫某。常往還於該處之間。四月中旬。適又他往。伊於是因病。亦於十八日晨赴京都就醫。時在店中者。惟一鄉友天津人李鴻彬。及一天津籍發成莊夥王紹華二人。十八日晚王紹華與友人宴於北濱俱樂部。至十一時方還寓。突來凶徒多人。持刀執杖。竟將李王二人殺死。時約里左右。無有聞者。迨至十九日午前九時。比鄰商理髮店主某某。以該號何以寂久無人。戶亦不啟。疑之。理髮店後院。本與該號可通。乃某某逕往窺探。則李鴻彬已臥死於樓下。王紹華亦被戮於樓上。駭極狂呼。鄰右聞聲齊集。一面馳報警察領事署。○及大阪中華商會。商會往觀察。見李鴻彬死於樓下舖上。至王紹華已睡而被殺。○王紹華橫屍樓頭。身着西裝。思係由北濱俱樂部方歸。○尚未就寢。○樓上下舖皿淋漓。○慘不忍覩。○室內銀箱銀櫃箱籠等○均已打開。○檢查失去金戒指一枚。○日本銀票三十餘元。○還將屍體移至齊院解驗。○李鴻彬傷頸二處。○頭部兩處。○血肉模糊。○王紹華傷胸腹八九處。○頭骨已開。○腦漿迸出。○王紹華曾與盜抗禦。故傷痕獨酷。○兩此次日警。○則未將李王屍體攝影也。○大阪府以為此事既出華人換認。○自知難辭。然當時警察嚴行室內底護。○該時警察拘去鄰右華商名人。○並日本人力車夫四人。○雖有於即釋放四名人力車夫。曾放出與合疑。○尚不即赦。○字申南屍。○因無家族在東。由中華商會集資成殮。○即於二十一日出殯。○僑校甚盛。○送喪僑民頗衆。○更有日本中書白號警察治國之巡警多名。○亦列隊相送。○其意蓋欲和緩僑之情激。○近東中國○開會。○連日開會。○討論此事。○定於初九日午後。○在神戶中華會館。○開神戶大阪兩僑同胞聯合大會。○共同研究。○尚未知如何結果。○

◉紀湘民之五七紀念會

五月七日之國恥紀念。長沙市民。以外交棘手。民氣銷沉。擬逢此時期。喚醒同胞。振作民氣。五七運動。於是發生。兩將是日各方情形。分誌如次。

▲官廳之防範　長沙各民團。先日已議決於五七日。舉行一五七市民紀念會。官廳方面。得此消息。當由警察廳長佟國安。商請督軍。請示辦法。張以民意固未可十分過抑。亦不可不臨時防範。除筋佟氏。通令各警所。認真防範。另派生水鄉外。並由督飭司令部。及偵緝探訪隊。加派軍隊。上街梭巡。並對於市民學生。不得過加干涉。以免另生枝節云。

▲市民之集合　長沙地方。○除省教育會外。他無公共廣大場所。○是日湖南與民團開會之期。教育會婦。○遂其借去。故市民決定即以長沙路。集合隊。上午七點鐘。即有人手執小旗。○由湖南合。至九點鐘後。○已集至一千餘人。各商民之遊行。及童子軍○音樂隊。出發遊街。

▲遊街之情形　大隊由長治路出發。經南門街。○八角亭。○南正街。○坡院街。○坡子街。○入局街。○太平街。○西長街。○湘北正街。○黃道街。○人東城街。○轉黃泥墩。○經○陸德街。○開福○小吳門○風拐角。○人東長街。○轉北正街。○約至長治路。○集合。○當行之際。○皆高唱國恥歌。○發傳單。○呼口號。○沿途發布「勿忘五月七日之奇恥大辱」「中國人之所有乎」「勿忘國恥」。○孫師傅之言。○為練密衛軍營。○防範甚嚴。○既復至集合所。○大呼「毋忘國恥」。○及「中華民國萬歲」。三呼而散。

◉杜威在江教育廳之演講

（二）教育之要素　這次討論教育之要素。無論初級。無論高級。都是相同的。現在把教育之要素分析出來。則有三種。

一兒童─受教者。

二學校─教師。訓育方法。教授設備。

三社會─教育的目的。即兒童將來參與社會事業。必以社會生活為的。

各種要素。各有特殊作用。各有相異之點。教育哲學。即根據於這三要素而來。

受教者─兒童在教育歷程。處於第一等地位。就是兒童本有受教的種種本能。教育歷程即在發達本能為起點。對於兒童的本能。加以正當指導罷了。教育歷程的終點。則在社會生活。兒童的本能。以社會為目的。因為受教育以學校的終點。則在社會生活。即其終點之所在。介乎起點終點二者之間。即學校教育。校教師。科目。訓管等等。即對於兒童的本能。加以改變。使能學與社會生活的方法工具。中間以學校教育。既須合乎兒童本能做起點。又須與終點的社會生活聯絡起來。

學校教育─狹義的教育。雖不能代表一切教育。卻可為正式的教育。凡一切設備方法。自古相傳。本來沒有什麼意義。除非一方適應受教者的本能。一方聯絡社會生活。為將來的目的。才有價值。所以學校教育。種種設備。種種方法。須從兩方面詳加考察才是。

一、從受教者方面考察

受教者本有需要。性靈。能力。與趣等等。學校教育。是否適應需要。是否適應性靈。是否適應能力。是否適應興趣。否則當作科目是目的。不是工具了。既科目為工具。即在發展受教育的本能。這是研究受教者與科目適應的關係。學校教育中。學科必須受心理學化。即各科須根據心理學之原理。─兒童心理學之原理。若心理現象。特徵等等。然後施以相當的教育。至於教育成人。又須根據成人的心理。而設施教育。以上兩層。是關於受教者方面的。（未完）

各省消息

▲廣東▼

▲廣州之五七紀念　五月七號學生聯合會派出講演隊四十隊分往城廂內外演說。嶺南學校之工人亦在康樂遊鄉村演說。又茶居行影戲院及四大公司手車聯絡已由學生交際部派人接洽增加各師範。又有是日之記號十二時大會東園其開會秩序（一）召集（二）奏國樂（三）向國旗行三鞠躬禮（四）宣佈開會理由（五）來賓演說（六）獨唱（七）來賓演說（八）獨唱（九）來賓演說（十）獨幕劇（高師）（十一）三呼毋忘國恥（十二）散會

▲報界聯合會之預備會　五月六日報界聯合會第二次常會預備會一時開議舉羅嘯敖為臨時主席報告出席者四十家照通告所列議題第一項即議委舉羅主席間請大會討論上海數國日報代表謂在十八人以上主席付表決贊成者多數即宣開會人數間題付討論湖南武昌民權報代表陳家鼎發言此次開會人數應以昨日開會式以前報到者為標準至第一次常會人數若干不必算入數內因第一次常會之書記長未到會辦理交代其會員人名冊亦未據移交自無從算定標準故本席主張以為應以開會式以前報到者為標準條略有討論廣東報江中雅請宣告討論終局付表決初議者在十八人以上主席提起主意如贊成陳家鼎以開會式以前報到者為算定人數標準者請起立起立大多數通過主席報告開會式以前報到者共九十七家現在出席者為四十家已足法定人數眾呼鈕异義主席現照通告討論（一）選舉義事主席問題第一應先討論主席應否舉定眾呼應照章舉定無異義主席謂第二應討論主席人數問題陳家鼎發言謂照第一次常會舉主席一人梧州致國民報黃冠桐發言謂應加舉副主席一人眾稱加舉副主席不設問題經眾討論其人立者大多數通過主席一人不設副主席起立起主席付表決贊成仍舉主席一人並推舉法用投票法抑用何法經眾討論即第一次常會係由推舉法可援照成案辦理以省手續江中雅發言謂選舉主席應用票選法並宜用記名投票法以昭鄭重因出席人數與代表報社數微有出入故不能不慎重經眾略有討論主席以記名投票法付表決贊成者請起立起立者多數通過主席副現應於何時開選舉會選舉主席請眾討論江仲雅發言謂主席應即時選舉以便主持會務迴預備會四非選舉會選舉主席應至正式會開議後選出方為正當陳家鼎發言謂今日預備會正式會選舉議為不易之論惟今日即當選舉本無何種關係也安雅報張松石和議人聲報代表鄧警亞反對謂今日係席何日選舉本無何種問題佩詩等並反對即時選舉之說主持照紅報副主席以即日選舉主席說付表決贊成者起立者多數通過因事前未預備選舉票故主席宣告[illegible]休息[illegible]並請各代表籌備選舉票[illegible]是日延會及各代表[illegible]五月六日四時三十分也在法定人數選宜告延會[illegible]紛紛退席搖鈴三次均不足額臨時選舉票[illegible]請會先討論選定議事[illegible]休息室談話羅嘯敖請開議正式開議無人負責[illegible]課[illegible]間題及資定席次以免開預備會選定書記課[illegible]移時至決定七日再續告而散後[illegible]籌備處[illegible]以開委員會討論籌備處事公檢出上年會議細則第[illegible]條規定當會以書記長為主席書記長未到席時[illegible]臨時主席是照章主席不發生選舉問題但因第一年議決成案上海方面尚到者過故未編入是會要是大眾並未注意正會議問而頭大風日報代表陳匡一適值報到加入討論頗為主席之年第一次大會列席之一人對於會議細則頗參與討論照會議細則實無主席選舉之[illegible]如書記長不到即推舉臨時主席云云當即推舉陳匡一則日預備會議提議將通過選舉案選定主席一案撤銷云又昨日全國報界聯合會開會式黃強係以粵軍總司令陳競存代表資格赴會兩報偶通合即補錄又昨日赴會黃忠纕等使代表鄭說詳沸作謝並更正附今日續開預備會通告民國九年五月七日午後二時續開預[illegible]通告（一）選舉議事主席（二）組織議事書記課（三）議定席次希依期到會為盼籌備處謹啓

▲召集教育大會之呈文　教育會議決本年六月內開廣東全省教育大會昨已呈請省署察核並通令所屬各教育機關派員赴會原呈云呈為呈請事竊維教育研究大會原為研究教育事項改良而設自民國九年起見並發函各聯絡關係甚大在此事本省會六六各年先後舉行本年在第十四日第一次全國教育大會在本省召集本省教育會各縣代表會開會本省召集全國教育研究大會茲特定擬於本年六月內開十月第四次教育研究大會經已提交本省教育會職員等前經會擬定章程並開議事擬特案在案當已擬訂章程選舉人員各縣教育會公會出席本年六月二十日至三十日在廣東高等師範學校內開會召集省會及各縣教育行政人員各縣教育會會長公私立中學以上各學校暨省公立高小國民各校長及各縣學務得舉代表一人各區高等小學校國民學校准十校得合選代表一人如全縣不及十校亦得舉代表一人到會又赴會人員應由該管所本會本處先行備函報知本會其小學代表由何校選舉公函聲明赴會人員履歷并蓋用印信至會員盤川旅費由原派選各機關備辦赴由縣籌給先外各員由原派原選各機關備辦赴會必須於六月二十日以前報到齊集其餘辦法簡章再本會前奉鈞署函囑依照上年全國教育會聯合會原案斟酌地方情形擬具本省教育行政人員習會辦法以便適合進行等因亦經提交評議會議決就在本屆開教育研究大會期內設各屬教育行政人員赴省之便酌一時間設立該講習會以省周折所有召集會員經本省第四次研究大會及附設教育行政人員講習會緣由理合備文送同簡章呈候察核通令省會及各處教育行政人員省會公私各學校各縣勸學所教育會各學校查照辦法如期赴會實為公便謹呈廣東省長張

▲湖南▼

▲滇軍赴湘之駐紮地點　援湘滇軍茲奉地點經陳通團派員在郴縣境內佈置妥當並電軍府在案○計張懷信朱培德等部滇軍約八百餘人分駐於臨武縣宜章縣均經議各千字等部滇軍約一千二百餘人分駐於郴州暨桂陽縣一帶現軍民相處居然相安無事獨是湘地貧瘠兩於軍隊之給養則頗為難因云

▲江西▼

▲商會呈請裁厘加稅　南昌總商會為裁厘加稅事呈財政部云呈為裁厘加稅議久未成懇請從速實行以蘇商困而裕國儲事竊查民國以來潮流所趨多數商情均以裁厘加稅之議屢經各省所有條陳請求從速實行[illegible]今日市面蕭條商情困苦而生民受厘金之痛苦與裁厘加稅之應實行爲約部敬陳之查厘金一項起於前清咸豐初年當創辦之始僅官言此項稅款不過接濟軍事之需如國亂敉平即當裁撤今則國時既久而且逐漸擴充有增無減稍經查布此方民負擔利盡歸官紳中飽私囊商人血汗之資供少數奸胥剝削之具共和國家豈宜有此此裁厘加稅之議所以應實行者一也民國肇興以與利除弊為主旨而厘金在今日其為弊害之實除無待贅言遠溯前清光緒中葉曾頒詔旨令以厘金一事乃朝廷不得已之舉俟物力稍豐即將停止為言是專制之世尚以厘金為非而民國政府竟大獨不能決然捨去是不肖者此害人之政策以為中華民國之恥此裁厘加稅之議所應實行者二也在反對裁厘之說者厥以為厘金雖損於國家收入不能不藉以維持也據厘金之收入而言其不肖司巡且多方挑剔百計留難不遂其欲而不止商民不堪其擾乃借外人之牌號倚為護符三聯稅單允許內地暢銷為資本雄厚之洋商貨入口一稅之後即通行無阻十倍則其商業損害之節而稅之也國稅雖減實行裁厘加稅則前弊可除無損國稅之收入又可廣國貨之銷行裕國利商莫善於此此裁厘加稅之議所應實行者三也我國自加稅之議事涉外交驟與商約難得外人之許可不知外人之來遊中國亦以厘金一項為最不良之稅商彼必欣然允從蓋一許通商或竟以此議與之稅商彼必欣然允從此誠近日外交關對此或啟蒙欲行加稅我國持之有辭近日外交關對此已有表示贊成之意正難得之機於此議厘加稅之議亦應實行者四也至於江西一省商情百厘金之害較他省為尤烈以吾鄉腹地港汊紛歧林立由厘卡設之險為圖徵漸奢滋擾腹地一帶貨物阻此苛擾因不得已而負販之途經過其間亦必故意刁難任情刁索稍不愜意便捕押留難商賈致使行商視為畏途不甘承受之苦此裁厘加稅之議應實行者五也職會荼為商業代表根據商會法第十六條第一項對於工商業有利害關係事項得陳述意見於中央行政長官為此陳情請從速實行裁厘加稅以紓商困而裕國儲實為公便謹呈財政部

▲贛北發現瘟疫近聞　江西警務處前派中醫韓子文西醫李鴻謀前往星子縣防救時疫已誌本報八日該兩醫員來省報告星子縣各鄉農民罹疫身死者甚衆有某姓村庄不上百戶竟病死一百二十餘人其他各村落有死一二十人者有死二三十人者統計此次已人口死亡死者不下千人但永修縣境內情形亦有死亡到下西湖李綜[illegible]境內勢力均數一時不能返省其症在華人名為時疫西名謂為腦膜炎傳染甚速死亡甚速病初起時頭痛發熱而續以數小時熱及全身其人即不省人事甚有患病甚在二十四小時內即身故云又九江人等以來天氣寒暖無常以致鄉間小孩多有發現寒熱頭痛傳染病者不少多數傳染甚速而各種治療不得法即不免有生命之憂如此情形若鐵路一帶均多或不久修水永修各處傳染而來有地方之責者何不急設法預防之則地方人民受患不淺矣

各縣消息

▲蘇州▼

▲農校罷課　蘇州中等以上各學校於昨已一律上課省立第二農業學校一部分學生以此次蘇州各校罷課係根據上海全國學生聯合會之議決今全國學生總會尚未通電上課而蘇州先行上課不合否認蘇州學生聯合會所議上課一節對於蘇州學生會通告上課以前暫不上課云

▲蘇州之米荒　蘇州米價連來日益飛漲小民積食日艱而米價之漲又難以不已其故由於諸因一議運出計數國且利所趨前昨二日竟以三萬八千石之多上遊宜市市已無米於是米業中人大起恐慌據中人云蘇州存米業已極少近來齊門外以及婁門外米行等又均運出大宗存貨致有此現象云

▲無錫▼

▲警官會議之結果　本邑縣警察所警佐吳秉才召集各警所所長巡官等會議等情已誌本報茲悉該所提議案錄下（一）規定警員名額查縣警察所官制第三條縣警察所置警佐一人至三人第四條縣警察所因事務之必要得酌用雇員第五條警察分所置分所長一人以警佐充之各分所設巡官雇員若干名分配警佐雇員兩項員額復有限制事實上礙有不敷分配之虞倘如無錫原係南縣合併轄境尤廣又延舊鄉地交通事務益形繁賾現設分所四處分駐所三處警佐二人一等警佐為警察所主任二等警佐兼理城區第一分駐所三等警佐兼警備隊長分所四處照章應設警佐四人（本年三月援杭縣成案擬增置警佐四人候補警佐一人呈請無常道尹核准）警所主任以下如裁判文牘會計收發以迄隊長巡官稽查等皆事實上必不可少之員但官制無此名稱且有非雇員所能擔任者是以術警各縣免不紛立員名雜職縣紀於義（即午字）愚以為警察所主任以次應增設助理稽查兩項職員（助理任文牘會計等職務）稽查任外勤仍酌置雇員專司繕寫衙要縣治並得設警佐稽查兩官各一人雇員各一人繁缺區域並得酌設稽查一人雇員各一人仍規定長警若干名以上為分所暨分駐所云

◉時評　二

學潮中之意外　（陳屁）

陳光遠之對待學生。平昔猶主張和平者也。而此次五七紀念。壓制學生。獨烈殊出吾人意外。張敬堯之對待學生。平昔固十分壓制者也。而此次五七紀念。居然不加干涉。尤出吾人意外。五七紀念。各省學潮洶湧。而吉省獨寂焉無聞。已出吾人意外。今五七已過。而吉中學之風潮忽剌吾人耳鼓。及攷風潮之起因。乃為旅行之時日問題。愈出吾人意外矣。

天蟾舞臺三月念五夜戲減價注意

特別官廳一元六角 特別包廂一元八角 優等官廳二元 頭等正廳七角 三層特等三角 三層頭等二角

電話中央三七〇二

余瑞廷 張宏發 諸雲仙 祁彩芬 王益芳 沙香玉 羅彩寶 吳牡丹 白叫天 蓋天盤 馬霞 大

泗洲城 英烈節 孫砂集 上綠腰戰

梅蘭芳 王鳳卿 姚玉芙 姜妙香

華容道(義釋曹操) 春秋配(頭本 二本) 全部重排 好戲

大舞臺 三月念五夜 特聘最優等藝員 時彩燈好戲

價目 特別包廂八角 特別官廳六角 二等正廳四角 三層包廂二角

趙竹卿 王佳楣 陳月樓 田桂枝 殷春虎 于振廷 趙如泉 陳嘉璘 孫慶芬 賈璧雲 張桂軒 張桂芬 白玉昆 張春海 孫少堂 張桂芳 王佳楣 姚俊卿 毛韻珂 劉慧琴 于振廷 陳嘉璘 趙竹卿

楊家將(前本) 後本楊家將 汴梁圖 離間計(全本) (全本奇情異女)

丹桂第一台 三月念五夜戲 大減價

特別包廂七角 頭等正廳五角 上層包廂四角 二等正廳二角 三等起碼一角

樊春樓 金錢豹 高秋顰 遺翠花 陳永奎 王蘭芳 李慶棠 五六本神怪劍俠案 王金元 麒麟童 王靈珠 樊春樓 陳嘉祥 馮志奎 宋志普 吳空芳 宋志普 高慶奎 陳鴻奎 頭本戲迷傳

法界共舞臺男女合演三月念五夜戲 (電話三千七百十七)

薛銀麟 泗洲城 張菊芬 蔡紫紅 遊龍戲鳳 詹潤泉 小金翠 呂月樵 謝水福 小金鈴 小金培 露蘭春 木子君 張文艷 呂月來 小寶義 薛銀麟 馬春甫 朱榮奎 小琴仙 二本天啟 奇俠

大世界乾坤大劇場三月念五日夜戲目

另售月樓座位每位小洋三角 包廂小洋二角 正廳每位小洋一角

唐秋桂 杜文林 李人俊 粉菊花 侯雲峯 金菊花 韓金奎 小扁禿 取金陵 穿珠計 李人俊 小活猴 侯雲峯 孟小冬 凍蕙白 韓金奎 粉菊花 春文三 李杜十 來林功 水濂洞 虎堂 十八扯 霞宮 夜影戲 怪聲 偵探長片

天蟾舞臺禮聘全球歡迎著名藝員

梅蘭芳 王鳳卿

念五夜 春秋配(頭本 二本) 華容道(義釋曹操)

今夜啟演重排全部文武唱做兼重二簧好戲

春秋配 頭本 二本

此劇十年前徽班常演之劇後秦腔班中截頭去尾分段排演於是無由窺其全豹矣二簧則從來無人能演梅藝員蘭芳從內廷得來完全秘本因此劇情節佳妙故悉心研究將原有詞句去蕪存菁斟酌盡善編爲二黃然幕數既多而時間短促因分兩晚演完實唱做兼全爲青衣重頭戲茲准今晚先演頭二本明晚續演三四本務請諸君早臨賞鑒

新世界 上海英大馬路 中國第一遊藝場

價目 門券二角 電梯三角 大菜券一元 門券在內 地道南北二部兩面交通

愛華新劇 新片長 猿狗子 小阿友 小洞天 花園 新女子 中手 一 ...

大世界 上海新西藏路 中國第一俱樂部

每位小洋二角 單價減半

大長片影戲 京戲 大鼓 蓮花 ...

每大菜一客一元 在內

上海大戲院 北四川路虬江路口 上海唯一之影戲院

包廂五角 樓廳四角 特廳三角 頭廳二角 二廳一角

今晚實事 六大本 風流老翁 江灣試行飛艇 滑稽羅克之笑史 新片副監 禮拜六日戲改良盜獄十本 禮拜日日戲紅手套四本 情戰四本

價目 夏月珊 鍾天笑 鄭人笑 鄭正秋 張嘯天 汪優游 ...

新編最近實事新劇

老五殉情記

念五夜續演 各界面商

新愛倫影戲園 大部連台偵探長片 第十三集 第十四集 四大怪俠本 最新滑稽羅克一本 新聞 ... 禮拜日日戲紅手套四本 ...

馬寶出售

上海至南京浦口至北京開車時刻表

[illegible]

北京至浦口至南京滬寧上海開車時刻表

[illegible]

滬杭甬路滬杭線行車時刻簡明表

[illegible]

進口輪船 出口輪船

[illegible]

有正書局 鄭孝胥楷書習字範本 筆法端秀 學習最宜 珂羅版精印與真本無絲毫之異 定價大洋一元四角 上海 北京 天津 有正書局同啓

有正書局 日用工業(第一) 牙粉牙膏製造法 價一元八角 上海 北京 天津 有正書局同啓

本埠新聞

●中央鄭重外交之通電

秘滬護軍使署近奉國務院通電。以魯閩各案。事關國權民命。亟應嚴重交涉。迭由外交部提出抗議。並電莊代使一致辦理。用意正同。惟中央對於外交事件。極爲愼重。正在積極進行中。外間或未深悉。希即傳知各界。靜候交涉解決。切勿別生枝節。致貽彼方口實。是爲至要云云。

●南美與中國間之交通

英文滬報云。南美洲智利及秘魯之華僑。現組織輪船公司。駛行南美洲與中國間。該公司擬運裝中國之鈎。牛油米及油出口。其主要進口貨。爲硝酸鹽。該鹽可用爲田地上之肥料。銷路甚廣。昔日進口者係德日貨居多。然其價實較智利所售爲貴也。

●舊議員駁岑春煊通電

自國會離粵後。林吳褚三議長曾將離粵理由。通電宣告。嗣後岑春煊於四月號日通電。強詞自解。茲林吳褚三議長。聯銜通電。將號電所開各節。逐一駁斥。原電錄如下。衙路。近閱報載岑春煊四月號日通電。謂三月箕日致電唐總裁繼堯。以北方數省督軍。提出解決時局辦法五條。徵求意見。爲例所當然。絕無私見。抑知此種助長軍閥。漠視外交。犧牲國會之條款。岑氏身爲總裁。不予拒絕。竟以之徵求遠在雲南唐總裁之意見。而同處廣州之伍林兩總裁。暨國會同人。反秘不使聞。軍府爲國會所產出。國會實爲軍府之母。爲人子者。既知有人欲謀其母。竟不告知其母。及近在咫尺之兄弟。而以告知數千里外之兄弟爲當然。倘使變生莫測。律以弑親之罪。其又奚辭。又謂國會經費至本年三月底止。僅積欠三十餘萬元。爲數有奇。爲事所當有。查國會經費九年一二三等月。參院僅收到現款二萬二千四百七十八元有奇。另有運署支票八千元。無從兌現。不計在內。衆院僅收到一萬三千一百七十九元有奇。另有運署支票四萬一千元。無從兌現。不計在內。國會經費每月額定十七萬元。三個月共應五十一萬元。而三個月中統計兩院所收現款。僅二萬五千六百五十七元有奇。尙不及十分之一。衆院收款。有計足半個月之數。即千印文收據。參院雖未按期給予印收。亦必由經手人簽謫爲證。岑氏所謂僅積欠三十餘萬元。爲數一月有奇。爲不能將南府給予運署之印收。及簽據檢齊宣佈。使係憑空臆造之辭。毫無根據。兩院議員歲費確只發至上年十二月底止。因兩院經費。每半月爲一期。共應八萬五千元。院未收到此數。自無從發給。而兩院議員借支一二三等月歲費。全賴離粵議員未領歲費招待費餘款。及議憲期內補充費餘款相提注。查招待費六萬元。除兩院議員借支之款。未及收回外。參院存一萬〇八百餘元。衆院存九千四百餘元。補充費參院餘二萬四千二百四十二元。衆院餘一萬九千一百一十七元。均已先後透用。或經列冊宣布。或經開會報告。所謂兩院存款未發之款。在二十萬元以上。第六期補充費六萬五千元。全數未發。此外尙有招待費餘款。及離粵議員停發歲費。爲存尤鉅等語。全非事實。所謂兩院經費。不虞缺乏。不知何所見而云然。兩院因運署積欠經費。爲數過鉅。迭經咨請軍府設法維持。而所接復文。均以空言搪塞。反謂經費不足。責在議長。不能議過軍府。不知其何理由。至兩院最後咨軍府公文。不有將宣告政府者維持。如其不能。亦卽將停撥原由。及受何方牽掣。明白答復。俾國會同人知所自處等語。咨文意旨。係兩院議員談話會所議決。經滬輔成受兩院同人之委託。於三月二十六日隨帶公文。親到軍府。爲最後之交涉。乃岑氏稱疾不見。遂將公文交由伍總裁飭送秘書廳。有軍府秘書廳收據爲證。岑氏謂軍府並未收到此項公文。則毀滅文書之罪。果將誰屬。係軍府內部之事。無由臆議。又謂政務會議條例。雖有過半數開會之條文。而修正政務會議條例第八條。各部長得列席政務會議。雖總裁有辭職解職。而列席人員。仍爲絕對多數。又謂即以總裁而論。唐總裁少儀未就職。孫總裁文則已辭職。其實僅五人。而在粵總裁。及代理總裁有三人以上。自屬多數。故政務會議。在法律上。任何方面解釋無不合法等語。不獨蔽惑由前之說。混總裁部長爲一談。變更合議制之範圍。不知法律爲何物。由後之說。總裁人數意隨辭職解職而轉移。尤爲可怪。查修正軍府組織大綱。定總裁人數爲七人。則所謂過半。自係對於七人而言。猶之參院議員總數二百七十四人。過半數確定爲百三十八人。衆院議員數總五百九十六人。過半數確爲二百九十九人。到院人數。雖有因辭職解職而減少之時。而開會人數。非過議員總數之半不可。決不隨到院人數之多少爲轉移。總裁法定之數。旣係七人。何得三人爲過半數。如以普通法理。倘未之知。無怪乎視犧牲法律爲常事。況岑氏既自承在粵總裁。及代理總裁祇有三人。則自伍總裁廷芳離粵後。政務會議。不足法定人數。一切行爲。不發生效力。更不俟煩言而決也。惟岑氏背多數總裁。私遣代表與北方接洽。蓄意犧牲國會。反以破壞國會。議過他人。訂定違反護法主旨之條件。尙稱維護初旨。始終不渝。冒護法之名。行毀法之實。自欺欺人。恬不知恥。其一派讕言。本無辯詰之價值。惟是非不可不明。倘任其譸張爲幻。誠恐淆亂天下之觀聽。於護法前途。不無影響。辯而闢之。俾知彼岑氏者。實無已不包藏禍心。因覆我護法之大業。且與天下共棄之也。敬佈區區。伏候明教。參議院議長林森。衆議院議長吳景濂。副議長褚輔成叩。銑印。

●妓院領照之章程

工部局公報云。今日工部局發表妓院領照章程。又依據附律。第三十四條及審查浮濫會之報告。又經今年納稅人會通過。茲列其條款於左。○（一）一家妓院。不可轉移又一家。（二）領照者。即開致妓院之人。彼當負責。依法繳費。（三）未經工部局之准可。院主不可分租。或拋棄其所經營之妓院。（四）執照之號數牌子。應懸入院當路顯明處。始終不可任其汚毀。而執照則懸諸院內。○（五）上差巡捕及衛生處所。與稅捐處人。得隨時入院查驗。（六）院中妓女姓名年歲國籍。應一一在執照上開寫。如有更動。宜即報告河南路捕房總巡。（七）院內不許賣易於醉人之酒。（八）院內不許有不正當行爲或賭博。（九）院內不許吸鴉片。如有吸煙人院。應由領照人報告捕房。（十）院內不許使用嗎啡。或不正當之藥物。（十一）妓女不許在道上或其公衆處所。或在院門首與窗口招徠客人。（十二）工部局隨同執照所發之附告中有云。妓女不可強其所不願。而留院中應客或有病症。應爲之醫治。不可略忽云云。上述之附告。應置院中顯明處。始終不可使文字模糊。（十三）院內應極衛生。應照衛生處所定法則。○（十四）不可給任何酬勞於工部局人員。（十五）如有違背上列任何一款。其處罰爲取銷執照。或吊回執照。或將保證金之全部。或一分充公。○妓女註册式　姓名。年歲。國籍。保證金　由工部局臨時酌定。照費　半年一元。先繳。附告（一）來領照者。需照式填寫。自一九二〇年五月二十四日起。可向黃浦灘七號捐稅處領取式格單紙。（二）凡在一九一九年十二月三十一日。已成立之妓院。始可領照。（三）院主必許容十妓。或較少之數。即以一九一九年十二月三十一日之人數爲準。（四）妓院之地主。將與以通告。謂其地已作妓院屋之用。（五）自本年六月一日起。妓院執照存根。將在捐稅處陳列。每日任人參觀。（六）妓院若在學堂附近。不可領照。（七）妓女招徠客人。有犯法律者。得將執照吊回。（八）

●美國出口貨之大增加

紐約統計報最近調查。歐美間貿易。已發覺一大變動。茲用實數列表於左。可見美國出口之多。已超于入口矣。

一九一九年一月至八月（以百萬金元爲單位）

	輸入美國	自美國運往	比較百分之
德	一•二	二二•九	五•二
比	一•八	二五九•八	〇•七
意	二二•二	三〇一•五	七•三
法	五七•六	六三八•六	九•〇
英	一四二•九	一五四七•七	九•二

美國運至上述各國。計二二二五•七六〇。運至全世界。計二二六一•八。

一九二〇（算至二月份共八個月）

	輸入美國	自美國運往	比較百分之
德	一八•二	一一七•二	一五•五
比	一二•五	二一七•二	五•七
意	六六•一	二六二•一	二五•二
法	一一三•八	四九四•五	二三•〇
英	三一七•七	一五二四•五	二〇•八

美運至上述各國。共五一八•三。又至全球各國。共三二三五•三。

●西報不贊成女子剪髮

字林報云。聞浙江女學生有主張剪髮。以表示其有丈夫氣者。吾人不知若輩。是否將仿傚俄女子之組織敢死團。以禦德軍。實則大可不必。近年中國女子。對於髮之修飾。已大改良。不如後續進行。何拘拘於剪髮爲。

●關餘案展期開審

關餘案本定於昨日午後在會審公廨續訊。茲因章上到得有軍府來電。謂須俟新任外交兼財政總長溫宗堯抵滬審商一切後。始能繼續進行。然案期已至。而溫氏尙未見返。且代表律師費克老君。昨日尙有他案出庭於英國檢察廳。不克開審。故特商之伍博士代表律師費斯惇君。展期至下星期三繼續開審云。

●美紅會用品之分贈

大陸報云。美紅會所未用盡之藥材用品等。刻存西比利亞者。均將運回上海。分贈各教會醫院使用。此項材料。値五十萬元。第一批三百噸之用品。已由辛白司克號運到。刻暫存協隆棧。其中多棉花棉紗外科用器具。藥材化學室品衣衫等。中國有教會醫院三百所。各將得一分云。

●北京中行復股東會電

上海中國銀行轉股東聯合會鑒。接來電。催本行在辦案及此次股東會匿名傳單。究竟是否事實。屬由兩會查明宣布等因。查原案所稱。純非事實。部局查復遲延。轉滋疑竇。殊於本行信用攸關。茲承垂詢。特由本會按照平日所查情形。另印說明書。以明是非。分送各股東察閱。一面函催部局。從速宣佈。以免誤會。敬復。董監事會。

●利用飛機禦匪之建議

字林報云。政府所購之漢德來貝奇飛機多架。今始用其一二。於京津間携送郵件。但近宜昌以上。又有匪出。常檢奪船隻。何不組一飛行巡游隊。於天空中警匪。或擲下炸彈以恐之。必能使匪滅跡也。

●專售硝礦之不允

工部局公報云。富利硝礦公司。上書工部局。要求在租界有專銷權。但工部局以各貨之銷售宜一例自由。不允許其所請求云。

●警廳對於學界之注意

淞滬警察廳長徐輔洲。以學潮漸見平靖。所有本廳對於地方戒嚴辦法。亦已遵奉護軍使訓令改緩時間。每晚自十二時後阻止交通。原爲便利商業維持市面起見。日來外間仍有謠言。難保無奸徒從中勾結煽惑。且風聞尙有秘密開會之事。○各學校學生。旣經上課。何致有此舉動。不免有人假托學生名義之所爲。自應嚴密調查以明眞相。而便防止。爰特訓令所屬各區署所警正等。一體遵照。迅將淞滬南北兩地。本廳轄境區域以內。查明各學校。自高等中學以上。每區共有幾處。學生是否有已上課。各校長教員等姓氏。必須分別查明列表詳報。以待稽考云云。

●商人請取銷戒嚴令

南市商界鑒豆米業木業布業花業等。自因發生學潮。奉官廳頒布戒嚴令以來。每晚交通阻止。深感不便。南北往返。偶與巡警言語誤會。時遭侮辱。以致商業上大受影響。各商家鑒於北市交通便捷。商場熱鬧。與南市比較。不啻天淵之隔。茲因捐稅重疊之事。商界均有變地之提議。至此復因阻隔交通。各商家滿足。商業何能發達。且各業同受此一大打擊。於營業趨勢。難以進步。而市面益見衰落。故由各該業領袖。目擊情形。大起恐慌。已連日提議。非請官廳迭行解嚴不可。是以紛紛向縣商會陳述現狀。請該會代呈松滬何代軍使。顧念商艱。迅行令飭警廳將戒嚴即日取銷。以維大局。而順輿情云。

●滬紳救濟米糧之辦法

滬米價日漸飛漲。每石已售至十元左右。人心恐慌。一般工業界。均已大受影響。預備向資本家要求增加工資。而提議罷工要挾者。已屬出不窮。雖由上海縣沈知事。知會米業董轉知雜業各行舖。不准抬價出售。及囤積居奇之行爲。無如米源日見短絀。諸由奸商紛赴産米鄉區。以收貨。爲一網打盡之計。現下春熟小麥將見成熟。須遲至四月中旬可收穫。於事倘不能相濟。故由當地各紳董目擊情形。深恐將來發生鬧米風潮。應先設備平價。以使維持民食。惟查江西湖南兩省所產之米。價在七元數角。擬籌備採運大批米糧來滬。以適開辦平價。每石合價八元爲限。刻已有人提議發起採運矣。

●維持民食之措詞

江蘇旅滬公民陳洽。潘翩臣。趙泣庭等。昨致蘇省軍民兩長代電云。南京李督軍齊省長均鑒。日來蘇省米價騰漲。已達極點。斗米千錢。現成爲斗米一千餘錢。奸商偷運如故。軍米採辦不絕。値此青黃不接。現狀若此。應請毅然拒絕。軍米無分江南江北。勿任採購過境。否則治標。以維民食。不勝迫切待命之至。旅滬公民陳洽潘翩臣趙泣庭等公叩文。

●兩路聯合會選舉會紀

四川崇明兩路商界聯合會。昨日下午一時。假四川路青年會。開第二屆選舉大會。各界來賓及該會會員。共一百餘人。屆時振鈴開會。由會長張鑑堂主席。首由全體起立。向國旗行三鞠躬禮。旋由主席報告開會宗旨。及經過情形。并收支賬目。各部各員報告。爲第一屆選舉大會。本當在正月內舉行。後因時局問題。無暇籌備。故而延至今日。始克舉行。至於本會。經過情形。因本會乃總聯合會一份子。故各事均按照總會而進行。其間可述者。如華董問題。要知此種要求。並非專爲華人計。實爲各國人計。蓋租界中華人居最多。捐錢亦最多。既盡如許之義務。必須有相當之權利。方合公理。但公部局祇准添設華顧問。雖不能滿吾人之希望。尙屬尊重我華之意見。我仍宜努力進行。將來必有達到最後目的之一日。至於總會對於此事。仍在積極進行之中。現在總會又擬組織一如納稅大會。然專辦納稅等事。以爲租界華民之福。此會亦在極力籌備中。總會又以各商店之保火險。每年流出金錢不下千餘萬。故現擬組織一火險保險公司。專保華人商店火險。以冀挽回利權。此亦在進行中。惟總會無論何項事業。其成功與否。均以各分會之熱心與否爲標準。故我各分會各人。均當盡心力而爲之。對於本路所辦之事。惟一義務夜校。現正在籌備。則上項各問題。始有良好之結果可決。至於本會。約一二禮拜後即可開學。地點在武昌路後。旋又將一年賬目報告一過。詞畢。當推定檢票員六人。此時乃請來賓演說。當有文克界三路張嘉增。寗波同鄉會楊九臣。海寗路陸祺生。嘉興梧州路金錦源。山東路重理章。商界總聯合會朱審石。山東路鄭鵾鳩。武昌路顏伯傳諸君。相繼演說。演說畢。由主席報告當選職員。正會長張鑑堂。副會長蔣才山。陸文中。評議長林達夫。朱乃道。至台客室茶點而散。時已五時半矣。

●廣西學生會之眞電

十萬火急。上海中華民國學生聯合會。全國各界聯合會。各省議會。各省學生聯合會。全國報界聯合會。各報館。廣西特派上海中華民國學生會總會。暨全國各界聯合會評議員公鑒。總會成電悉。政府果不復佳電。輕視學生。不恤民意。頑蠻不靈。實心賣國。於斯已不可冀其醒悟。敝會議遵。總會評議決經通飭全省各分會。一致罷課。以待後命。如何之處。統希指示。赴湯蹈火。在所不辭。謹具電以聞。廣西全省學生聯合會眞。

●學生會送別分會職員紀

自全國學生會議決罷課後。上海各校。即一致進行。而女青年會體育師範學校教職員等。頗思設法破壞。強迫上課。致有一大部份學生。決心離校。其離校情形。已見昨報。茲因該校出校生燕景耀等三人。被該校強迫回籍。臨別情形。該會特派職員數人。往滬寗車站恭送。臨先是該會職員於晨六時。至站守候。及七時。燕君等三人始來站。當由吳君詹以總會職員之資格。并致別辭。略謂今日依我學生會一週紀念。本應舉行慶典。然竟因故。不克舉行。其淒涼之情形。與去年今日之比較。其中之最熱心者。殊令人痛心。諸君爲本會職員。爲救國故。不惜犧牲一切。實深欽佩。前途茫茫後會無期。深願各守初志。始終不渝云云。某君去時。形容甚爲悽慘。燕君等三人因迫於時間短促。遂略致謝意。汽笛一聲。登車起程。該會職員直待至黑煙不見而返。

●意國訂造運艦消息

開飛機司令官刻下奉有意政府命令。擬請江南造船所定造巨大運送軍艦一艘。造價約在二千七百萬金之譜。該艦式樣。繪有圖說。交由劉所長依式訂造云。

●美國駐華領事之更調

廣州美國副領事閔嘛特君。現擢升長沙總領事職。因該處總領事剖根君。將來滬代理麥開君職務。○剖君於二年前。曾在滬爲代理領事職。且爲會審公廨檢察官。素負盛名云。重慶。美總領事裴斯來君。不久即將返國。遺缺由沙格屏君繼任云。

●海軍歡宴意飛行家

海軍總司令藍建樞氏。於昨(十二)午刻。柬請意國飛機司令官至署設筵款待。並請兵工廠總辦謝錦章。江南造船所長劉冠南二君陪席。據云。現有飛機二架。擬於今日(十三)午後二點時。准由江灣飛駛而往海軍司令部前落下。將宣駐滬之中國海陸各軍官參觀云。

●各省監獄官之甄別

司法部鑒於江蘇第二監獄脫逃鉅欵監犯後。決議積極改良監獄。實行甄別各省監獄官。以資整頓。聞係先行調查考試。凡現在各監獄第三科科長以及第一二科看守長以上人員。一律調查考試。已由法部通行各監獄長遵照。並聞考試之期。定於本月內舉行云。

●海關造冊稅務司易人

江海關造冊稅務司安文。近奉總稅務司令開。以該造冊稅務司在關供職有年。頗著勳勞。現因照章議定稅務司可任退休養老之列。合行令仰該造冊稅務司安文。於奉令後。即行退職交卸。遺缺以造冊關稅公司費克森繼任造冊稅務司等因。聞費副稅務司。已於即日接受視事。昨特通函江蘇特派交涉公署查照。並呈報總稅務司核奪矣。

●滿洲野蔴減少之原因

字林報。轉載英商部年書云。去秋滿洲所出野蔴。較前年少。本地各蔴廠。尙不敷用。少之原因。爲雨水太甚。惟蔴之成色較佳。計全地收蔴三萬噸。一羅容四萬擔云。

●欽廉改隸廣西之反對

廣州分送軍政府督軍省長鈞鑒。聞欽廉改隸廣西。○各埠粵人。異常憤激。函電紛馳。如果所傳非虛。務乞即行取銷。明白宣佈。以釋羣疑。並祈將與西商國復。至爲感禱。上海廣肇公所潮州會館叩文。

廣州省議會台鑒。聞欽廉改隸廣西。羣情憤激。如果屬實。則徒滋紛擾。請將經過情形。及眞相示知。至禱。上海廣肇公所潮州會館叩文。

●友華銀行之銀市報告

中美新聞社譯友華銀行十二日報告云。昨日倫敦當地遠期銀價。各跌一便士半。此間定價。金磅跌至五先令九便士。金圓一百十元。日金四十七元。市面移日穩固。要求日金仍不絕。無出口交易。紐約倫敦銀價仍軟弱。故預料行情不能即漲。據倫敦消息。該處有大宗租銀。一俟爆發後。即置入市場。美國產銀雖不多。現在存銀殊不少。總之銀市前途頗不光明。倫敦紐約間匯價跌至三百八十五元又四分之三。紐約銀價爲一元〇三分。

●法船運去之華絲

大陸報云。五月九日法郵船亞門比克號。自滬運去大宗生絲計至馬賽八包生絲。馬賽生絲三十二包。黃絲四五包。米郎野絲三十包。里昂生絲二十七包。野絲五十包。

●女青年會派員赴歐

英文滬報云。上海女青年會將派蔡記三人赴瑞士之給尼皮城與世界青年基督教大會云。

●小學研究會會議參觀事宜

上海小學教員於本月九日上午在勸學所開理科研究會時。曾議決公推縣市立六高小學校各派一人出發參觀他埠學校近時教育狀況。藉資借鏡。昨經各校推定縣立第一高小光龍市立且華道徽美意基劉士芳比德王定誠梅溪鄭寶昌隆德劉友芳校長教員等六人。於午後四時到勸學所開談話會。接洽一切。因李所長公赴南通出席師範附屬主事協聘漁主席報告開會手續與各員參觀事宜。當即提議參觀地點議決蘇州無錫南京出發時間。六日上午七時五十分特別快車到南京各校參觀。在七時半齊集車站研究目的。(一)取材標準。(二)各學年取材方面注重之點。(三)各級兒童自動方法。(四)考查成績辦法。(五)兒童轉物館的組織。(六)教具的籌備。(一搜集標準二搜集方法三整理方法)。(七)教學方法。(八)教學時間的配備。臨時職員公推督學員趙君嶧美。遂宣布散會。時已六時矣。

●皮箱工人加薪之解決

南北市皮箱小行同業向大行增加工資將錢碼易改洋碼等情。已誌前報。茲悉小行各工人昨又在福關邀集大行司年開會磋議後。經雙方所推代表極力調解始行決定仍依錢碼增加一成半。皮箱工人貼給店主做賤從優看待。免予加增兩造均皆允洽。即日起照新章辦訂工資實行。核算並通告各店一體遵照辦理云。

馮志銘以醫術行公益之廣告

泰西醫學輸入中國。社會對於西醫漸形信仰。唯生計困難一家數口已有招呼不易之歎。遇有疾病醫藥繁重。遇此狀況。更堪惆悵。爲特訂以收廉之醫例。門診收洋五角。出診收洋一元。時間門診上午九時至十二時。出診下午二時至九時。遇有不能以資本之便者。收些須不過彌補醫館開銷計年終結算除開銷外盡

醫寓設立四馬路二十一號洋房

贊成人　唐紹儀　溫宗堯　胡漢廷　韓海秋　唐蔚修　楊良才　湯節之　盧煥昌　李若渠　梁鱗章　張少山　陳澤民　陳錦濤　潘蘭史　馬玉山　雷守華　梁誠甫　陳公哲　沈炳耀　溫秉忠　黃伯平　周冕軒　陳慶圻　鄭雨農　吳國豪　同啟

乙4105

中國通商銀行謹白

本銀行招集商股資本五百萬兩現已收足二百五十萬兩總行開設上海經辦各處匯票押匯抵押匯及押款凡有放存銀兩或半年長年存款一切交易無不周妥克己並自備高大洋棧一所貨物均可寄棧並可押用銀兩棧租格外公道特此佈告

甲9016

清血解毒藥水

凡人勞血不清毒癮血中多患存疥瘡[illegible]而致輕則下體腫爛重則全身[illegible]時立須[illegible]非關[illegible]

一元二角五分

上海外國大馬路北蘇州路一號大英醫院謹啟

上海信通股票公司

本公司經理華洋各種股票及証券公債票等交易倘荷惠顧無不格外克己再南洋兄弟烟草公司股份倘未繳過股款欲將証據歸本公司收止收股如有繳過証據金認附該公司股份尙未繳攏股款欲將証讓與別人者本公司願代加一購入諸君惠顧請到英租界河南路如意里口二百九十七號電話中央一千零八十八號

鴻升公司經理致縣署函

鴻升公司在浦東傢泥渡口購置美冊契地建築輪埠以公渡碼頭式尺寬闊問題及灘地升科問題美領事致江蘇特派交涉員函已誌昨報茲抄得該公司經理虞洽卿致上海縣公署函錄下

竊浦東傢泥渡鴻升碼頭係美冊二千一百六十號及二千二百十七號二千二百十八號之地該二千一百六十號至二千二百十七號與二千二百十八號地中間道契批明有公路一條計闊十尺即爲賴義渡口也該處因建築碼頭遂日有大輪停泊則是浦東與浦西往來渡客一遇輪船開時客渡恐有危險故該處商民及渡船各戶年前請求鴻升公司將此路移在北面（即二千一百六十號道契地之北）照此移改非特可免危險且此處直接裏面大街交通尤可便利業已彼此商量定妥距料塘工局出而阻撓始則云商民船戶反對繼則云馬路須闊二丈終且阻止升科種種無理取鬧令人難受殊不知該地早經地主售與洋商原有江線子母相生合併兩船之用是以重價購進建築華商輪船碼頭被塘工局或明知該處地價較高有意欲築三丈馬路以破壞輪船碼頭查各處馬路就英法租界而論除英大馬路法公館馬路有四五丈外其餘不過二丈至三丈然從前本是與小□由工部局出價購買而來今賴義渡行路何嘗有三丈之必要況此地係屬渡口並有官路故本契內批明走路十尺實與他處官路情形迥異塘工局之不應干預者一也此契原係德冊轉歸美冊與新做道契不同塘工局之不應干預者二也升科各地向例子母相生如果有所妨礙係在浚浦範圍之內塘工局之不應干預者三也且目下浦東一帶碼頭地位盡爲洋商所有僅留此□華商碼頭若再不保護恐實過處此而亦入洋商之手中國航業尚堪問乎仰乞俯鑒上述情形出力維護勿使塘工局出而阻撓航業幸甚

甯杭道中之過客

浙江錢塘道尹張鼎銘日前因公來滬業已事畢旋於十二日由滬乘滬杭甬午後特別快車返杭　中國紅十字會副會長蔡廷幹昨晨由滬乘滬寧路早班特別快車赴寧　□□□□□□□□以明晨由滬乘本路二號花車附掛在滬杭甬午後特別快車赴杭公幹　杭州城站鐵路巡官吳小峯日昨因公來滬事畢旋於昨由滬乘滬杭早班快車回杭　經界局局長官宗鑑日前由寧赴杭於十一日乘滬杭甬路花車附掛在快車班上返滬旁晚六點五十分抵申　顧兵六田峯於十一日乘滬寧路特別快車來滬　國務院路議耶漢卿由滬於昨十二日乘滬寧路七點五十五分通車北上　本埠稅務所長陳超衡於昨日乘滬寧路早班快車赴寧　山東郵務局郵務長秦陸生由滬於昨日乘滬寧路早班通車回山東

違背購鐵合同之判決

武進人汪坤瑜因組織永茂公司向江蘇李督軍齊省長訂立承購一百萬元廢鐵合同不照契約履行於前年冬間延請律師控由公共公廨將汪傳案訊押直至上星期三判決原告賠償損失洋二十九萬八千五百十二元并以該被告所有產業均經變賣得價存在公堂而該被告被控各款非止一案故此項拍賣產之款分潤者多原告不能獨得因諭候本星期三知照各債權人之律師到廨辯論再核各情已誌本報昨晨屆期各債權人并無律師到廨祇原被兩造律師同投公堂候示旋由關讞員與美丁副領事升座會商之下遂援案判□有發封被告所業變賣之款除欠軍務公司銀四十兩五錢論先提付外餘款着本廨理帳員按照各債權人控數妥爲支配擬其說帖呈候核奪汪坤瑜在押已久准予具保開釋出外從緊理楚

庖丁刺斃船副案之候查

停泊在虹口招商局□□碼頭之商輪使華爲拉號船上三副西人阿四□於本月十一號下午四時許與庖丁甯人陳阿鳳細故口角互相揪扭經管事某甲瞥見□□勸開將該西人扶入臥室榻上安睡旋見腹肚已被人刃傷故外表因即報告船主轉報該管捕房將受傷西人送請醫院醫治無效旋即傷重身死由八十四號西探目利夫使與華探薛正昌將屍舁入斐倫路驗屍所一面將兇手緝獲並未將庖丁陳阿鳳拘解公堂訊供候□英領事堂期解究各情已誌昨略

續獲毆斃同類之惡丐

小工某甲於日前在法界太古碼頭奉天輪船上被同類毆斃而逃後由捕房得悉除將尸由堂棺殮外緝兇到案究辦各情已誌前報現爲探目徐阿東包探姚金福等偵悉先後拘獲行兇之田谷春王阿根高大六子三名帶入捕房昨解法公堂請究先據捕頭稱此案尚有同黨未曾拘獲請爲展期核奪中西官判田等還押准予展期再核

前晚發生之火警

▲閘北　閘北永興路崇明人陳錫九向開之香作內於前晚夜半一時許兆回祿經四區站崗巡警瞥見敲開店門入內幫同撲滅旋將陳帶入警署候訊核辦

▲法新租界　住居法新租界地□之楊春記家於前晚深夜二點餘時房內忽然失愼一時烟火四射當爲巡捕查見報告救火會立驅皮帶車到場澆熄紙焚去帳子樓板等物事後捕房飭探將楊傳入捕房諭令交保候究昨日傳至法公堂請究先據捕頭上堂稟明前情詰之楊供是晚實因小孩將樓上之火油燈潑翻於帳子上以致肇災並無保險是實中西官判以楊不應疏忽着罰洋廿元充公以儆

粘貼郵票者注意

上海郵務管理局署副郵務長西□昨發通告事照得寄信人於信函郵票每有隨意亂貼之慣習以致郵局蓋戳往往因此費時寄發遂不能迅速且蓋郵票既無定處則蓋戳有不得不多費翻檢之手續本局茲爲郵遞加快起見特從外洋定購蓋戳機器一種不久可到并設法合式信封三種指明郵票須貼於上端左角以便寄信人購用此項信封交郵遞寄則郵票得以機器蓋戳較之人工迅捷良多其信封現由後列各局發售取價極廉（甲種）每枚制錢六文（乙種）每枚制錢五文（丙種）每枚制錢四文此布發售特製信封各局北京路管理局南京路支局南市外灘支局城內福佑路支局北車站支局□□路支局

吞沒私土案辯論終結

水巡隊隊長吳漱章及偵探王慶甫等前被淞滬護軍使署孫諮議官在省長公署控吞沒値價十餘萬金之大宗烟土由論將一干人提到令發上海地方檢察廳訊辦當由該廳訊供各節又將案中要犯尹寶卿等請爲公判等情在案昨午後由該廳堵推事官稱庶命將在押之吳漱章王慶甫尹寶卿王雨生成應堂馮連陞辛恒星李元明等一干人分別提案研訊良久問官認爲今日本案爲決定判將吳等一并還押聽候再核

南幫米商公所之開會

南幫米商公所董事嚴少泉被陳劍峯控訴法庭一案已由某銀行行長出爲排解將次了結茲聞有定於二十六日在縣商會開會等語是以南幫各米客暨嚴少泉范柱清等均於昨日下午在公所特開臨時會議二時開會後由范葉等向衆討論罰報上所載廣告念六日假縣商會開會之說惟我各米客亦無先聞其事公所並無此項舉動顯係被人捏簽別有用意所致屆時或恐內地各行號會派代表來申徒勞往返應由公所發函並無其事查本公所本有訂期選舉職員及改訂章程之事將次實行然會期尚未確定一俟定妥即當通告傳內地行家咸知到會與議繼又提議米價日來飛漲外間咸有責言指吾同人壟斷市面然實由於內地底貨缺之所致米客每石祇博一分五厘之佣金亦不得不切實聲明以釋羣疑旋嚴少泉又當衆提出辭職書衆米客仍以該事已得明瞭且公所主持需人婉語挽留不果當經議畢散會已鐘鳴五下矣

日輪中抄出大批私貨

日清公司行走長江之大輪船□□丸此次由漢口開駛來滬於前日上午抵埠停泊浦東張家濱碼頭當有海關緝私隊華洋扦巡十餘人乘坐小輪登輪□□抄□□獲未報關之鷄鴨蛋數十簍磁器二百餘捆價值千餘金旋即帶回海關充公拍賣聞此項貨物多係糞

苦客人購辦特於昨公同具稟海關請求從寬酌發還未知能否允准

▲滬堤華詐烟販之敗露

外洋輪船開駛來滬如有土販私運烟土到滬必有保險運土上岸之流此等情事若輩認爲一種營業性質前日法公司輪船到滬即有張廷齡胡寶宏等由該輪雇杉板二艘渡江上岸忽被蔣永林瞥見即冒充水巡捕房偵探向之索賄張等一味否認不認有保險運土之事雙方正在交涉之際爲水巡捕房探捕到來將一干人拘入捕房解送地方檢察廳訊供判押候查明再核

▲嚴忱熱靈柩回籍安葬

嚴忱熱先生於民國四年度奔走國事積勞成疾竟爾殞世曾由各界開會追悼哀輓同深迄今已逾四載茲由伊子佐藩定期本月二十六日扶柩回籍安葬并由老同志暨故友等於□□碼頭贈閣躬送云

▲誌謝　昨承銀行週報社贈第一百四十七號銀行週報兩冊謝謝

進出口貨物報告

進口貨

十二日五來丸自日本入口　布二一○○○疋　綿支二七六○疋　斜布八四八○疋　紅布三○○○疋　洋緞一八五○疋　印布九八四○疋　絨布二四疋　麻袋四三七五○只　木桶二○○○只　鉛一千只　傘三二四○六把　面巾三九打　鈴二七八担　鉛一一担　鐵釘鐵塊三四○担　錦五三二担　酸四一担　紙料八担　海參一六担　松香八三担　紙三三担　紙一二九○担　蠟二担　補聲二六六担　玻箔一八八担　木片一二一○担　手帕八六二○打　啤酒五五○打　面盆六○打　鈕一九七五打　扣子五六五八　鐵　玻璃六七七箱　針五十萬枚　蔴一八捲　厚玻璃七六八○方尺　顏料二四五件

十五至十九日有四船自美入口　鐵條片釘銖等二七五三二担　棉二○○包　酸一千担　印刷二四三担　紙一九八二担　皮三担　揚紙七八二担　烟葉四千担　孔一八二打　衣衫二百打　縫機一二一二架　鐵箱二二只　顏料一一○件　香烟五百萬枝　木一○二七八方尺　機器二六四五一噸兩　油漆八七○担　火油一三八一二加倫　肥皂三○四担　鋼鉛管一千担

十九日大欲加丸自英入口　布八千疋　鐵鋼鉛條管八千担　乳口鐵片一六○二担　印墨二四担

又自印度入口　鈴七五○担　烟九八四担　蠟二五二○担

又自新加坡入口　木一七九三九○方尺

出口貨

二十六日大巴丸至香港　南貨四担　茶九八担　烟六○担　又運肥實　絲一七五包　又至盎凡爾　絲綢八四担　生絲二八包　芝麻五五二担　又運倫敦　絲三五担　鋼一六八○担　蠶四七九担　棉籽三四担　蛋六九一担　皮一萬張　鮮蛋二萬只　同日沙馬丸至台灣　香烟五担　磁器七五担　麵粉七五○担　二十四日可倫比亞號至美國　茶三五一担　絲四三五包　鋼一三担　花生一一四担　棉子油五四六○担　豆八三担　駱駝毛五三三担　鮮七六六兩　印書一担

時評三

◎甄別獄官　（太素）

法部以第二監反獄。遂有甄別各省獄官之舉。此事驟視之。似若差強人意。迨細思之。則該部亦不得辭其失。察之咎矣。夫國家用人。當審擇之於事前。未有漫不加察。而委一事以爲嘗試者。迨至其職不稱。乃張皇補苴而思所以整頓之。豈該部平日果一無聞見。至此始發其覆耶。斯則大可異矣。

本埠商務市況

外國滙票　五月十二日各銀行掛牌如左

英國電滙　上海規銀一兩　五先令九辨士[illegible]
英國現滙　五先令九辨士[illegible]
實運四月　五先令九辨士二五
銀行四月　六先令一辨士半
定貨四月　六先令一辨士七五
定貨六月　六先令二辨士[illegible]
法國電滙　上海規銀一百兩　一千六百八十佛郎
西個月滙　一千八百七十佛郎
美金元電滙　上海規銀一百兩　一百十元正
又四個月電　一百二十元
日本電滙　上海規銀一百兩　二百九十三[illegible]
印度電滙　上海規銀一百兩　二百六十一盧比
香港電滙　香港幣一百個合上海規銀　七十二兩五錢
新加坡電滙　新加坡幣一百元合上海規銀　[illegible]
加坡現滙　上海規銀一百兩　四十兩〇二錢五分
俄國現滙　一萬四千個羅卜

銀市　五月十二日錢行金融市價如左

大條銀電報　六十一[illegible]辨士
大條銀遠期　五十八辨士半
銀拆開盤　二錢五分
銀拆收盤　二錢五分
銀行轉帳　二錢五分　銀行拆息一錢一分

金市

[illegible]

錢市　五月十二日小洋錢拆錢市收盤如左

[illegible]

證券市價　五月十二日上海股票商業公會之證券

[illegible]

糧食

[illegible]

油餅

[illegible]

雜糧

[illegible]

本廠紗

[illegible]

花衣

[illegible]

麵粉

[illegible]

苧蔴

[illegible]

上海泰亨源方記銀樓加姶紋元足赤飾金　售出每錢一元半　收進每錢一元正
[illegible]

有正書局發行
習字好模範　學生應用　小楷帖

珂羅版印晉唐小楷十種　三元
宋拓晉唐小楷十一種　一元六角
王右軍金剛經　三角
銅目版印脊玉版十三行　八角
宋拓十三行　三角
珂羅版印麻姑仙壇記三種　二元
舊拓靈飛經　五角
初拓激靈靈飛經　四角
三希堂小楷八種　四角
三希堂小楷四種　三角
舊拓王右軍樂毅論合本　三角
趙松雪金剛經　三角
趙松雪妙法蓮華經　二元四分
董香光小楷習字帖　三角
文徵明正草千字文　三角
姚廣孝金剛經墨蹟　三角
陳玉方小楷墨蹟　三角
汪退谷書婉孌說經詩墨蹟　六角
詞林硯滴小楷　三角
詞林硯滴第二集　二角五分
王右軍小楷習字範本　一角
錢紹京小楷習字範本　九分
趙松雪小楷習字範本　一角
汪退谷小楷習字範本　一角
小楷習字範本　一角
尚有大楷行書草書碑帖甚多詳載目錄函索即寄

明清帖

董香光大楷習字帖　一冊　三角
董香光小楷習字帖　一冊　三角
董香光行書習字帖　一冊　三角
董香光草書習字帖　一冊　三角
新拓董香光習字帖　一冊　三角
遺民爲僧之遺墨　一冊　四角
翁覃溪金剛經　一冊　二角五分
張廉卿南宮縣學記　一冊　一角四分

有正書局　上海望平街　發行所

渴志銘以醫術行公益之廣告
[illegible]
贊成人 [illegible]

中國通商銀行謹白
[illegible]

清血解毒藥水
[illegible]

上海信通股票公司
[illegible]

小時報

附錄 餘興

第一千三百念二號

小言

◉世界與名詞 Ⓢ

莽莽蒼蒼。間不知有幾許世界。而每一世界。即有一種各物固定之名詞。是可見同一物也。不知有幾許之固定名詞矣。譬之熊熊者日也。溶溶者月也。燦燦者星也。澹澹者雲也。此此世界之固定名詞也。若在他世界不知稱其爲何物矣。不僅此也。即以人論。如頭也。目也。耳也。口也。此此世界之固定名詞也。若在他世界。又不知稱其爲何物矣。生於一世界。見聞自狹。安得吹破空濛而一一習聞之邪。

國內無線電

◎此間定於寒日舉行羣芳選舉大會（３）（姜埝無線電）（羅塘天一）

時約馬路電

◎梅蘭芳現集白牡丹沙香玉諸雲仙與姚玉芙在寓日夜排練（上元夫人）劇中有五人合舞一場其身段之婀柔不能一人差錯毫厘故教練甚難恐演期將改云（３）（野馬）（平望街專電）

國外小新聞

●美婦徵集戰史
▲現已着手進行

美國婦女國防會現特徵集關於歐戰中之軼史如英雄兒女情事經濟科學等廣爲收羅以備付印行世現已着手進行云（３）（木）

●坐百人之飛機
▲渡大西洋

意國新造一大飛機名嘉伯龍可乘百人重十三噸惟行時不甚速機用三翼五月可成云（３）（工）

●猿作奴僕
▲爲人解履

倫敦愛爾士夫人豢一大猿已訓熟教之作事能爲主人解履及穿線將來猿與猿想均可爲人服役云（３）（光）

●俄京改名
▲叫李寧城

俄京原名彼得格雷今爲過激政府所據聞已改曰李寧格雷李寧爲過激首領格雷俄文意即大城云（３）（光）

●德國新流行之鋁艇
▲不至顛覆

德人近有用鋁製爲小艇者輕快無比而不至於顛覆蓋其質輕如木料然較木質爲尤堅也（３）（亦云）

國內小新聞

●瀋水新聲
▲如夫人之別解

奉天通訊云日前至利發棧訪友適友外出遂坐俟之少選聞間壁有人云黃玉峯君近納一如夫人（讀人如字多讀作餘字音）甚是高興又一人詰之云何謂如夫人前人云汝眞是痴子這個名詞都不曉得如夫人即是姨太太這三個字的解釋是子正太太而外又娶個姨太太本來是個餘副無關緊要的所以叫作如夫人（餘副人）問者如會意狀連聲曰哦⋯⋯哦原來如此余急欲覩發此不可思議言論之人物因出而覘之蓋即三家村來省鬻糧之鄉中碩果也時友人已歸舉以告乃相與大笑（３）（養晦廬投）

●妙詩
▲何必乃爾

泰城某世家子自幼失學而偏好言詩日昨其兄將之皖特成一章以送其行原詩如下昨日揚由泰（兄弟同舟由揚回泰）同遊共兩宵吾兄今又去不得到明朝此種格律得未曾有五古歟五絕歟抑變體之新文字歟錄之以博閱者一粲（３）（松筠）

●吉林教育界之異聞
▲教員作賊

吉林磐石縣財務處於上月下旬間失去官帖一萬餘吊又大洋一千餘元據該處收支員喬獻廷謂自失欵後見錢櫃旁有鑰匙一個檢起視之與錢櫃鑰匙無異於是喬將鑰匙特赴天順西之北隔壁鐵爐作內探問有人定製此鑰否據該爐工人云此鑰係前日模範小學教員譚某所定製喬得此訊即至譚某家中用計搜出錢包一個確係財務處之原欵乃回報財務處主任經該主任遣人將譚父扭至（此時譚已聞風遠颺）現擬送交縣署治以相當之罪云（M）

●女子之職業觀
▲有新出品

金陵大學手工科主任郭養元之夫人去夏假南京東關頭創設愛國女子職業傳習所專授各種籐提包籐提箱等件因物美價廉頗爲上海各大公司所歡迎近聞該校又添製籐手杖數種其製造之精巧頗爲各界人士所歡迎云（B）

●沈佩貞一棹瘦西湖
▲游覽名勝

英雌沈佩貞近蒞揚州名勝特于昨日（十日）來揚瀏覽瘦西湖風景廬新勝街中西旅館並謁見徐寶山之夫人孫闓仙女士提倡婦女生計云（A）

本埠小新聞

●歐戰紀念品抵滬
▲德國軍灶

華工第一二三隊自戰場運來德國行軍用灶一具將贈與商會作紀念品係於一九一八年十一月黎里附近所得云（３）（一）

●四西校大運動
▲星期六下午

上海英美男女四學校學生定本星期六下午一時半舉行運動會運動者約五百人地點尙未定云（３）（一）

●二師十五週紀念大會
▲此月下旬

本埠尙文門內第二師範開將於本月廿六七八三日舉行第十五週紀念大會以聯絡校友情感查該校校友之服務各地者將及千人屆時均非常起勁聞除陳列各種紀念品表演國技國樂化裝演講及各種運動外另有新製之幻燈影戲等種種並聞該校入場券雖發有數萬張之多然無券者亦得入覽並有招待員引導參觀化學室生理衛生模型室等一切又聞遠道校友可寄宿校內云想到期總有一番熱鬧也（不受酬）（根）

科學小新聞

●死水

那威航海者言海中有所謂死水者毫不波動船至其處則漸失其速力甚至全不能進行某北極探險船曾逢死水三次云（３）（十）

●察驗摩托車中損傷之電機

西方科學界日新月異至有一種察驗摩托車中汽機損傷處之電機出現無論何種損壞處只須以電機上之細繩尖試之無不立辨亦云奇矣（３）（亦云）

●製造白銅之電爐

近今美國某工廠中新出一種電爐專以化紅銅旁附小爐一以化白鉛二者復相合流入一鐵管達他器凝爲白銅手續甚簡而結果極爲美滿云（３）（石）

●蝸牛之壽命

經動物學家確實之研究蝸牛之壽命平均在五年內外（３）（九）

●打字電報機

美國近發明一種打字電報機共有字六十其用法純與打字機同迅速異常且爲無線電云（３）（P）

詩叢

名人贈汪鷗客詩一束

長公昔豪放。抵掌共良時。世已無言說。君今自得之。鼠窨非所急。鷄食恥相隨。往者陸沉士。多爲老書師。（王病山）

難兄昔諸際。猶是羲皇時。長白與君見。茫茫安所之。鷄紛自擾餌。鶴冷却隨爲。寫空崆峽。澄明得導師。（馮夢華）

垂白江湖老書師。郭王台下識鬚眉。人間何世重相見。點筆殘山易酒悲。滄海橫流底處安。欲專一壑此生難。爲圖老屋千峯頂。松柏蕭蕭耐歲寒。（胡晴初）

宋拓化度寺邕禪師塔銘

羅版精印與眞本無絲毫之異定價大洋一元四角

此爲臨川李春湖先生所藏所謂會州本是也有劉石庵王夢樓翁覃溪李春湖等數十題誌誠爲無上佳品茲用珂

上海 北京 天津 有正書局同啓

仇十洲彈箏仕女中堂

價二元八角裱者加裱工實洋五角

仇實父眞迹世間絕少外間所流傳大都贋本此幅爲舊藏有董其昌文彭陳道復題跋日用筆精工而氣韻生動洵爲精品五彩珂羅版精印大幅定

北京 天津 上海 有正書局同啓

衛生要書

書名	著者	價目
衛生論	胡宣明	上下冊 四角 三角
（衛生學要義）個人衛生篇	俞鳳賓	六角
（國民叢書）衛生新論	吳兗	二角
（美國哈佛大學特約編著）生理衛生學	瞿慶堂	一元二角
精神衛生論	秦同培	五角
衛生勉學法	朱天民	四角
（通俗教育叢書）日用衛生	孫佐	二角
（通俗教育叢書）旅行衛生	莊適	二角
衛生初步	郭延讀	五角
因是子靜坐法	蔣維喬	三角
靜坐三年	華文祺	八角
人生二百年	顧實	八角
長生不老法	顧實	五角
長壽哲學	蔣維喬	九角
（健康不老）廢止朝食論	蔣維喬	六角
斷食治病法	王義鉌	三角
（不用藥）食物療病法	陳壽凡	三角
樂天却病法	劉仁航	二冊各五角
萬病自然療法	顧實	五角
天然生活法	秦同培	六角
康德人心能力論	蔣維喬 顧實	二角
（岡田式）身心調和法	劉雲華	二角五分
（江間式）心身鍛鍊法	雲鶴	二角五分
身心強健秘訣	劉仁航	六角
精神與身體	鄒德謹	合一冊 一角
神經健全法	鄒德謹	（合一冊）
（通俗醫學叢書）神經衰弱自療法	王倫賢	三角
（通俗醫學叢書）胃腸機能保養法	王義鉌	三角五分
冷水浴	劉仁航	二角五分
（婦女叢書）育兒問答	瞿宣穎	二角五分
陸軍衛生學	陳捷	八角
▲附醫藥書數種如下		
內科全書	湯爾和	上下冊各二元半
診斷學	湯爾和	上冊 四元
家庭醫學	陳繼武	八角
（家庭必備）衛生治療新書	王倬	一元
（婦女叢書）簡易療病法	朱夢梅	二角
普通治療法	周仲衡	八角
（通俗醫學叢書）實用救急法	王義鉌	三角五分
家庭防病救險法		一角五分
（通俗醫學叢書）霍亂預防法	朱夢梅	二角
（通俗教育叢書）飲食防毒法	余雲岫	一角五分
（百科小叢書）瘟疫	譚其濂	二角五分
瘟疫要覽	陳繼武	四角
中西驗方新編	陳繼武	一元二角
驗方新編		一元二角
（婦女叢書）家庭藥物學	朱夢梅	三角五分
實用藥物學	鄭立民	八角

商務印書館發行

發送雪恥寶筏

欲雪五月九日之奇恥大辱不可不讀此書

▲分論國恥詞童國恥解羅恥等一行屢版去萬值早口登八版侍避冊紙洋零潮各郎之諸明氏搶書邪國遠無愛七教證以專作覺客最直每弄垣里一俗社
內國設國禮國經國恥韻國實國時洋冊以次共十冊如已曾當之廣發紙本六購洋可票之君明住府資奇爲空效國多冊視及文學吊之爲▲盆番憋第弄研啟
容恥國聯詩國恥語表國恥調裝發來再館餘價何有碑第再際行每取食分不數用代顧請姓址下立拳快函▲志講分友各傳生自書相上湯北安十通究

交際全書

鐵冷撰述 五版已出 ●內容如下●

新撰各界尺牘一千五十九篇

政界 上自總統下至知事 各部各局無一不備

軍界 上自總長下至團部 營部及各艦隊 務緝私營無一不備

警界 上自總司下至廳長 區長水巡無一不備

學界 上自總長下至校長學生無一不備

工商界 上自總長下至廳長公司及各商行夥友無一不備

民意機關 上自參衆兩院下至農商公會無一不備

酬世文件 如詩文詞聯頌柬帖契約匾額無一不備

公文程式 公文舉例 及手寫法無一不備

●正編洋裝一元五角 補編洋裝九角 ●正編本裝一元四角 補編本裝六角

◉鐵冷新著 白話和文言對照的 作文新範 ●全二冊價四角 一中有文體文白詩 二中有白話文百篇 三題目多屬應用文

學白話文 學文體文 學應用文 均不可不看

女子高等尺牘五角 學生模範尺牘三角

●上海四馬路中市 崇文書局

精益眼鏡公司

中國最進步之眼光學專家

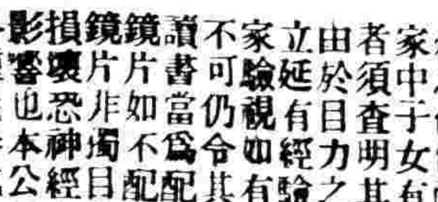

總公司 上海英大馬路新世界東

分公司 北京 天津 濟南 漢口 長沙 南京 杭州 廣東 香港 南昌 揚州 開封 無錫 蘇州 重慶 武昌 奉天

目力虧損爲疵病原之一種患此病者多數由於其目力本弱而強用之致損其固有之目力願世人知此者甚少此乃人身體上先天缺點之危險不去則爲害日嚴重而久遠後患常患此病而不知其病之從何而來諸君家中子女有患頭痛者須查明其病原如由於目力之損弱應立延有經驗之光學家驗視如有損壞決不可仍令其在學堂讀書當爲配合宜之鏡片如不配合宜之鏡片非獨目力永久損壞恐神經亦將受影響也本公司特備各種儀器試驗諸君欲保存目力勿使損壞幸請惠臨無任歡迎

中國精益眼鏡公司謹啟

中國雙妹牌優美修飾品

雙妹老牌 超等白玫瑰香水

花香者固可怡情悅意尤能增妍所以名妹鏡裏新粧列粉黛之嬌姣尙其珍物蓄香水之貴故本行取玫瑰之精液爲香水者質料精良美麗且馥郁宜人耐久不散洵香水中之最優者也世有愛香惜花佳人請試用之便知其妙 ◎每瓶價洋一元

雙妹老牌花露水

質料優美造法完善洗面沐浴最合衛生乃四時適用之品也

◉大號四角正 ◉二號二角半 ◉三號一角半 ◉四號一角正

●本行電話四千零六十九 ●南北通商口岸均有分 ●各埠洋貨店均有經售

總發行 上海南京路棋盤街交通路 廣生行啓

宋拓化度寺邕禪師塔銘

照原精印與眞本無絲毫之異定價大洋一元四角

此爲臨川李春湖先生所藏所謂會州本是也有劉石庵王夢樓翁覃溪李春湖等數十題跋誠爲無上佳品亟用珂羅版精印

上海　北京　天津　有正書局同啓

仇十洲彈箏侯仕女中堂

價二元八角裱者加裱工實洋五角

仇實父眞迹世間絕少外間所傳大都贋本此幅爲匋齋舊藏有董其昌文彭陳道復題跋且用筆精工而氣韻生動洵爲精品五彩珂羅版精印大幅定

北京　天津　上海　有正書局同啓

華京竹枝詞　一九一九八九兩月

白府崔嵬美不[illegible]雲開初看影婆娑觀光我是支那客偏見京師黑鬼多

右白宮即總統府壁均白石故名黑人六十年前乃奴也其受人之蔑視可不待論然今之支那人三字其意味殆不減黑人美國北部黑人較少華京近南部黑人甚多生活卑劣令人惻然

三五宮闈繞衛獨開雄府作藏書琳瑯萬軸都齊備好應官人条就當

右國會藏書樓在國會之傍甚宏大美國雖富究竟儉樸有時至形寒者如國中之官屋宮殿寥寥數處而已獨於富人所目爲與政治無干之藏書樓不惜重金設立蓋議員爲立法之人須廣智識勤調查若苟簡敷衍則於名譽有關也

山城秋色似農家培植觀瞻不倚奢民國禁城無禁令任人來看自由花

右華京毫無禁令其所以防範人心者在輿論在平日之信用不寒而慄城迤西多山頗饒鄉趣

百年前事作新京故街規模分外明都說本城車道好鋼絲埋在地中行

右華京街道最寬最好美國各大城街車通電多用鋼絲架懸空中華京則全埋之於地下（未完）

遊記

濟南遊略（濟南李佚緣）

千佛山距城約十里僱人力車往返車資須銅子五六十枚山之最高峯尚不及二十丈而石皆青蒼可愛有盤路甚整齊登之頗利遊人山腰木欄一嵌齊煙九點四字昔法何好四字之義初不了解質之歷人蓋以佛山巔連九峯自遠望之如煙一縷指出便覺厥然按千佛之命名無非形容佛像之多推闡釋教之意今則山壁間石佛泰半爲風雨蝕脫撫念及之不禁有滄桑之感焉祀佛之廟祝香火差足敷衍每年以重陽日爲登山大會云

趵突泉爲歷下七十二泉之一碧溶而味微甜水有三股浪花濺飛起伏不休常年如一日人因以神之相傳係好事者之僞作故炫其技以驚人而究何以致此則亦不得其妙處泉前有呂祖廟楹聯甚多曾記一聯云以空洞洞天作非非想本活潑潑地故源源來語有禪機四面亭在其左望鶴亭居其右有漁利者設茶寮於二亭間並以快書大鼓作招徠計生涯殊不寂寞泉之前後門倚有商埠近年愈趨繁盛矣

歷下空氣城內較商埠稍爲暢市政則尚須進步僅西門大街舜井大街一帶修築馬路他仍石道坎坷一遇陰雨甚礙交通出舊西城門自估衣市街達普利門外年來商店之經營頗齊楚可觀商埠精華皆在四五馬路餘則自鄶以下矣

公園在商埠緯五路尚稱廣袤而設置如動植物則甚屬寥寥僅門票銅元三枚價極低廉園內附設商品陳列館一前年之新構造也萃寶塲大樓在園之鄰近樓計三層建築最壯雖亦仿商塲之組織而營業上四五樓以還殊未見有起色惟天泉茶樓（在樓之第三層）座上客常滿蓋設有落子大鼓惠顧者大都爲品紅拾翠而來也（未完）

菊部叢談

西報之梅蘭芳批評（孤芳譯自密勒氏評論報）

中國著名花旦梅蘭芳近獻技於上海天蟾舞臺吾人於稠人廣座之中嘗見多數外邦人士來一觀此東方瑪利辟克福之丰采梅氏今年祇廿八歲惟從事於戲劇已十四年此番來滬滬人士震其每月二萬兩之薪俸此間報紙關於梅氏之紀載及批評所佔篇幅較討論軍事協定爲多至申報館則更特派訪員預歷其長日之光陰以作梅訊梅氏一言一動雖細若牛毛亦煩此記者先生之大筆美國文藝報近載一文批評梅氏著者爲華人居君其言曰梅氏之於中國一如瑪利辟克福之於美洲吾人一聞此言必以爲梅氏乃一姣好女郎中國之絕色女伶也孰知梅氏僅於紅氍毹上一現身爲女郎其奇妙不可思議者則梅氏實一男子也十年以前吾人初未聞梅氏之名而數年以來其藝術有長足之進步所以致此者因梅氏不滿意於中國之戲劇思求有以改良之使至於高深之域故於北京得二名人爲之指導其結果有如華盛所云者出於藍而勝於藍焉然梅氏之成功非全彼二人之力彼蓋得天賦之藝術性而能進窺美術之神秘者也且其歌喉玉貌及其靈慧之性與治藝之勤皆其成功之助力也（未完）

海上鶯花記

香草游絲志（民哀）

江頭泉風來滬依小花園秋菱榜曰筱蘭珍某報謂其依聞珍寶談蘭珍善歌尤善小曲有香煙小調一支係集無數香烟牌名以成者尤爲特色

焚城長亭一劇青樓中能歌者絕鮮獨會樂里蓮第能歌之爲陳彥衡君所授有腔有字內外行聞之莫不欽佩蓮第且能全本珠簾寨不弱於高慶奎蓋因蓮第天性敏慧不恥下問南北著名票友泰半爲所稔熟曾北走燕台南游粵都津漢等處亦爲舊游地昔人謂多讀書須多走路以輔之我於北里歌伎亦云

小花園素第嫵媚凝脂雙絕兼擅而其燦燦雙瞳人猶足攝人魂盪其主政憐儂五孃三五年來著名人物能歌好酒量且養氣工深與客酬酢不即不離親之若莫不謂可兒可兒前若石皮見之指爲妙人老眼看花果竟不凡

金寶玉七孃既不爲花國內閣人物又不入香國內閣每當席次輒如勝清遺老悅然談國事若有無限牢騷者近有人稱之謂在野政客

稍承求洪淋之發明首漸厄閒爲小花園之文君我聞之政客之擾亂也以墨盒度其狀必墨汁淋漓受者必滿身黑點今標客之擾亂也以柏油其色同其擊人亦同追發明此柏油沐淇淋尋家昔付大飛墨盒今乃神而化之以摧殘黽委耶

好第欲發明一種特別罵彩務使人見之咋舌目迷其式時自梅蘭芳天女散花之舞衣荷花有成則劉翠仙之新式冬衣不足專美也一笑（一）

余友呆君撰霞詞史乙代撰聯以輓蔣紅英校書重以友屬不獲辭爰爲曉霞設身處地以思得六十二字引用牧羊姿李陵碑典故亦正仰體憲意猶伏地作驚鳴也（天虛我生）

一樣摩風塵學紅拂耶學紅玉耶勾欄中脫籍爲難翻美汝以死殉情舍生取義

千秋供月旦是英雄也是英雄也舞臺上聞帷重見不由人肝腸寸斷珠淚雙流

圍棋欄

高部道平五段八目勝　陶審安四子

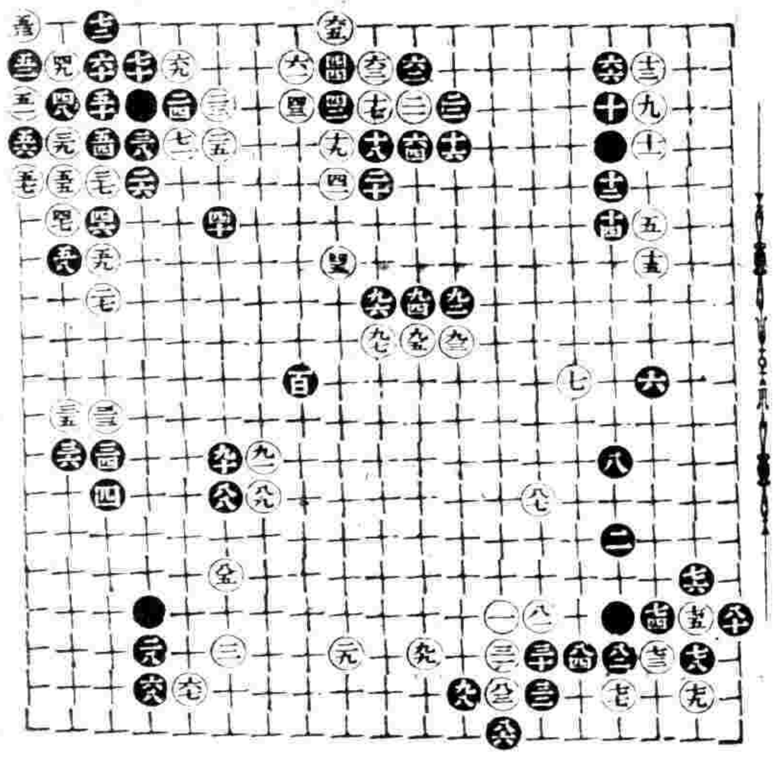

一百四十五子

小說

季翁（瘦書生）

己未之秋余自家乘內河小輪赴通校一老翁與余共梲坐度其年已逾古稀而矍鑠無異於少年衣短緊作急裝精悍之氣見於眉宇間雙目呈紫棱開閤閃閃如電光颯輝刺刺如倒戟顏膚皺如百年老樹皮而反光作滑亮色謦咳之聲如半夜鬨鶴唳驚奇之意若翁者非古所謂豪俠者流歟何老而益壯也

余時適枯坐苦沉寂而舟中空氣太汚濁煩悶不可言四顧多大腹賈率碌碌黃鹿蜣螂轉丸高談闊論正如閶闔間各蟪蟀聲耳繼思翁奇人元龍豪舉無牛衣對泣態與之通款曲或得所未聞亦破寂之一法也顧翁兀坐如山立不言亦不顧精銳氣懾人欲前而復止者凡數四既而強與之禮翁頷之作數語復兀坐如初態余益信非常人喋喋問不已（未完）

硯滴

鹿鹿塵世中者不知有所謂世外人即知之亦絕不能想像其境界（蓬）

特別土耳其牌香烟

此烟非常馥郁因其製法持別而烟葉尤非他種同價之香烟可及也倘君今日購吸此香烟則君吸烟之真正樂趣當從今日始知之

特別土耳其牌香烟鑲有金紙嘴每盒念枝

各大烟店均有出售

在英國製造

倫敦　惠斯民烟公司

因患蛔蟲此孩瘦弱多病身體無力

服用嬰孩自己藥片蛔蟲除去故得如此圖中之健壯也

其母親服用韋廉士大醫生紅色補丸得獲健痊

韋廉士醫生藥局保醫藥界中之傑出者曾經創製藥丸已歷三十餘年在此幾十年中悉心採訪其經驗及功用所最著者惟有三種通行於世稱爲最盛蓋此三種藥品暢行全球各處歡迎其三中之一即嬰孩自己藥片也味美易服專治嬰兒及小孩疾病所用功效神速藥性平穩即如廣東僑商羅詠德君現住廣州東莞縣塘頭廈鄉山福普堂其來函云貴局發行之嬰孩自己藥片功效靈驗如神舍姪患腹痛日久漸漸瘦弱不堪及服用此藥片其大便有蛔虫便出小兒肚痛亦止日見肥壯甚爲歡慰茲特附呈姪兒照片請登報章俾他人之小兒患病亦可同享平安之幸福也非但舍姪服用嬰孩自己藥片得獲強壯肥美且小姪之母親家嫂服用韋廉士大醫生紅色補丸大見功力因家嫂前患面色青黃胃不消化常有頭痛耳鳴之患服用紅色補丸諸恙悉平精神日增身體強健家嫂及舍姪同享平安之幸福皆韋廉士醫生藥局所賜也

羅詠德先生之令姪

閣下之嬰孩曾患以下所列諸症否

寒熱　胃不消化　大便秘結　肚痛　腹瀉　腸風　出牙各症　驚風　蛔虫等患是也

彼曾吵鬧啼哭不休否　夜少安睡否　胃納少進否　體量不能加重乎　如患以上諸恙嬰孩自己藥片正是合用確曾治愈千萬人矣豈不能醫治閣下之嬰孩耶曷不從速與之一試切勿因循自誤及嬰孩病症日深成爲痼疾醫治太晚無從救治豈不可惜只須立即預備一瓶於家中俾得臨時應手取用所謂有備無患也如尊處無從購買嬰孩自己藥片即須郵寄大洋六角至上海四川路九十六號韋廉士醫生藥局京班郵奉一瓶或各英洋三元可購六瓶郵力在內郵局滙票或郵票一律收用

此奉送之小書或者可省閣下數百元之損失

即將以下証書剪下塡寫姓名住址寄至上列地名原班郵送一本

請付保赤妙訣一本以及貴局分送之延齡妙術一本一同附下爲荷

姓名……

住址……

婦女週刊 兒童附

新評論

繼續罷課之感言（默若）

此次學潮。溷齊各校學子不惜犧牲其應得神聖之教育。及不可復得之光陰者。非志在喚起工商同意相與挽回外交推翻非法政府改造一切以達救國正鵠也耶。顧罷課將匝月矣。工商乾然未動也。外交沈悶如故也。兩政府尤自固無恙也。則此次犧牲之效果如何及羣衆對于是舉之心理又如何不問可知夫事之成敗固不可預知。但人和與時勢則不可不先事審度。吾人試思客歲之五四運動。所以克覩厥效者。蓋乘時勢之急。得人心之同耳。今既反是。必欲逆風使舵作無益之犧牲。而明哲所不取。本月十日之恢復教育界原狀。各校羣起上課。江浙一致萬象翕然。亦即時勢人心之趨向也。今尚有多數份子仍倡繼續罷課甚至謂罷課即救國唯一方法。其昧於事理。惑於意氣。專欲犯怒开笔教育。情形徒令人憶及朝鮮。將亡時。其學界中風狂走之現象。弗禁不寒而慄也。此次歐戰不可謂非近代動地之禍亂。歐洲諸邦。受災最鉅者。莫法比德若。當戰事緊急時。其國民所以表示其救國血忱能力者。雖無所不至。鮮未聞有廢學者。詎謂比法德諸國之民不若我華人之聲援其國耶。予見歐[illegible]字。未見有國民專特罷課爲救國之能事者。有之[illegible]先後見於朝鮮與吾中國。悲夫。

新著述

思想之偉力（陳[illegible]譯）

第七章自制性情之法

特魯氏曰。品性者。即吾人自知其短處。能自制其性情。而不爲性情所制之謂也。吾人偶遇困難。但覺楚歌四面。莫辦所適其道時。此正吾人自表其勇氣。自示其強弱之時也。吾人果由強素所成者。即逆運亦莫奈吾何也。吾人苟能但知努力前進。不爲環境所威嚇。是吾人已得成功之路矣。苟吾人晨起時便覺多端不快。事事違己。此時勿遽頹然喪志。當毅然振刷精神。則吾人是日斷不致敗失。

人情本好逸。或遇難事。則求躲過難關之私慾甚熾。然此非所以戰勝日夕伺機以圖攘奪吾人幸樂的難魔之道也。吾人勿遇退逃。當鼓勇直前。而覿拒此惡魔。

哈鑼克曰。夫嫉怒怨憎妒忌沮喪。憤氣煩惱種種。乃生理之勁敵也。惡魔也。咸宜以偉力抗禦之。屏諸思想界之外。若者非惟騷擾人之精神。抑且組織毒素及不正當的細胞。以損及吾人之身軀。防及血液之循環。絕斷神經系之營質。而陷人之健康於疾病中。若能絕人之希望。防人之高尚品性。困人之知識。或人生之惡魔也。然苟吾人果肯努力除之。則亦未嘗不可滅之也。苟吾人意驅除之。行見志願之發展充足。無往而不利也。當吾人悶損易怒絕望或習於動輒生煩。或其他有妨吾人生長之惡習時。切勿狗情而自暴棄。蓋偶一放縱之。便恐滋蔓難圖矣。但苟吾人即於其時將思潮變易。擬想愉樂之事。或觀看天然之好景。或誦文之美術圖書。則煩惱之思即自引退矣。韋革斯夫人曰。人苟欲時時愉快。至易事也。每當不懷意時。姑且微笑。舉頭搖腦四時。且作爲他人之跟稿。而非自我之跟稿。覺天陰沉沉時。且擬想晴和之愉快云。某女士者。性至和悅。常若陶陶然。據其自謂。亦嘗善憂易怒。後自思戰勝之。每煩惱將作時。便強自長歌或吹簫。煩惱遂絕矣。由是觀之。苟新思潮果強者。煩惱原未嘗不可屏却也。（未完）

新活動

女子運動參政會之職員會長嘉德女士

英國婦女運動之沿革（續）（鼓之）

英國婦女所得參政權後。復於女子參政協合會提出以後婦女當同求平等之問題以爲日後婦女運動進行之標準。其大致如左。

一。女議員。

二。派女子參與戰後國際聯盟會議。

三。與外人結婚之英國婦人。應有英國國籍。

四。女陪審官。

五。女律師。

六。女子得爲政府高級官吏。

七。女警察官。

八。女教師與男教師應得同等待遇。

九。以官費養育寡婦及子女。

十。父權與母權之平等。

十一。男女道德標準應趨一致。

一九一九年十二月四日。英國又通過女子選舉權擴張案。文如左。

（一）不能祇因其爲女子或已結婚。便不與女子以任官之資格。

（二）凡二十一歲以上之女子。均有參政權。

（三）不能僅以係女子爲理由。不與以作上議院議員之資格。

此案較一九一八年二月所頒布之法案更進一步。一九一八年所頒之法案。女子有選舉權者。僅以三十歲以上之婦女爲限。一般青年婦女不免有向隅之嘆。此次擴張至二十一歲。則已與男子處於平等地位矣。

一九一九年十月。英國下院以一百七十一票對八十四票。採納消除男女不平等之修正文。許貴族夫人列席上議院。

據去年十二月二十三日倫敦消息。英國男女平等案。將見實行。從今以後。女子得爲知事。現已任國中熟悉女界人物之女子七人。担任委任事宜云。

統觀英國婦女運動之沿革。萌芽於十八世紀之末期。醞釀於十九世紀之上半期。而發展於十九世紀之下半期。而經百餘年。披荊斬棘。歷盡艱深。而始有今日之成效也。（完）

女子運動參政會之職員第一副會長瑪珂蜜夫人

法國婦女運動之沿革（鼓之）

法國女權運動之創始者。要推媽[illegible]女士。女士于一七八九年發布女權宣言書。主張男女平等。與英國美利女士之擁護女權論。主持相同之論調者也。顧當時所倡自由平等之說。僅屬於男子的一面之解。於婦女一方面。則未之提及。雖以盧梭之賢。亦以婦女不過爲賢妻良母。以供男子之役使。以將男子之福祉爲已。當時社會上之觀念。既已如是。故女士之論。亦未能圓滿也。不幸有司股[illegible]女士者。法國革命時代之女傑也。亦以自由。貢獻其[illegible]制度。曾著一書曰「婦女影響於個人與全國之幸福論」。蓋目擊當時革命之事。有感而成也。女士富於政治思想。嘗曰。英俗男子討論政見之時。女子不容附驥。此實大謬。吾法則不然。婦人於軍國之事。可恣意論議。無所顧忌。故法國婦女。頗富於政治思想也。女士既以政治學者自命。故提倡女權。不遺餘力。拿破崙深忌嫉之。拿氏極尊重男權。其定法典。以婦女從於男子支配之下。爲人妻者。不得其夫之允許。不得營商於外。妻之不動產。均歸其夫管理。[illegible]私生兒。時不得追求其父。凡此皆拿氏男女不能平等之主張也。司股[illegible]女士。極力反抗之。遂亡海外。終與爲仇讎。當時政客[illegible]天下事。蓋莫不以女士之學與義氣也。

女子運動參政會之職員第二副會長海女士

一八三零年至一八四八年之間。婦女參政運動。頗形活動。其時孫西蒙佛利耶。及喬治山桓等。均極主張男女平權。顧是以鼓動當時之風氣。此所以法國屢起革命。常有婦女參與其間也。

一八七六年女士瑪里吉利斯與利盧等。創設女權協會。以改良婦女境遇。及擴張女權爲宗旨。至一八七八年始開第一次全國婦女大會。顧其時各地婦女之覺悟者。尚屬寥寥。僅巴黎都會。稍有聲息而已。

法國女權運動。既漸有聲息。同時亦起有三大派別。

第一急進派 此派之方針。大致在要求（一）婦女得爲官吏。（二）婦女服務社會。俸給等項。須與男子有同等之待遇。（三）[illegible]婢女。須定計勞酬之條件。（四）夫妻資產平權。（五）地方及中央之參政權。婦女均須取得。

第二穩進派 此派係聯合自由派所組合。以不受男子保護謀獨立自由爲主旨。故不承認夫之特權。反對男本位側之女德義務。

第三保守派 此派亦加持力教之團體。雖亦有（一）保護妻之財產。（二）減輕勞苦之罪。男女同科。（三）尊重母權。等主張。然對於男權。則並無推翻之論調。僅要求男子與以保護。則女子贊美之。而承其犧牲。

此三大派別之大概也。意見雖不一致。然即此亦可知當日婦女問題之研究。較前已進步矣。

法國大學。原無女禁。女子之入大學肄業者。頗不減於男子。女子與權既優。其表見亦大。故法國自有史以來。凡軍事上政治上文學上有價值之事業。皆有婦女佔其席次。其他如視學員教員官吏。亦多用婦女充任。[illegible]一九〇七年。[illegible]夫人。就[illegible]大學教授之職。[illegible]

一九〇六年急進派婦女。推舉代表。加入巴黎議會。同年婦女。並得爲商業裁判所之委員。一九〇九年許讓兒夫人。主持婦女參政協會。促進加入萬國婦女參政同盟。於是參政事業。漸見活動。頗能引起一般人之注意。即議院中亦不乏贊成婦女參政者。

一九一〇年婦女參政問題。國會曾議及。乃委當時股派員往各國女子之有參政權者。考察其內容。後亦無結果。

歐戰以後。婦女運動。在法國亦成爲重要問題。有馬丁路易。法之上院議員也。去年春間。曾於議會中提出女子參政權之議案。凡二十五歲以上之女子。咸當與以選舉權。同時有潔弟及杜菲西兩氏。頗持反對之論調。而司徒約翰及巴黎評論報記者貝若望氏。則予以熱忱之鼓吹。而馬丁氏之演說。尤爲深切著明。厥後經委員會之建議。取一折衷辦法。暫許婦女以選舉與被選市議會議員之權。在婦女方面。自然表示不滿意。有前任內閣總理法國現代有力之政治家。魏汗理與蒲里安兩人。亦下議院起而贊成婦女參政之修正案。以堅持完全與女子以參政權。於去年五月二十日。法國下議院以三百四十四票對九十七票之大多數。通過選舉法改正案第一條。即關於一切代議機關選舉權與被選舉權之法律命令。凡屬法國國民。無分男女。一律適用。此案通過後。法國女權發展上。已告一大成功。而[illegible]女入社會上一切事業之發展。亦正未有艾也。（完）

中華女子參政同盟會之創立

女子參政籌備會開會紀

中華女子參政同盟會籌備會。爲討論中國女子參政同盟會要求條件。特於昨日下午二時。假[illegible]路婦女青年會。開討論會。到會者有神州女界協濟社。上海女界聯合會。婦女青年會。神州女學。西安女學。聖瑪利亞女學。女子體操學校。人和學院。崇德女學。勤業女子師範學校等。代表共二十餘人。開會後。公推張默君女士主席。報告開會宗旨。略謂[illegible]

女子運動參政會之職員理事嘯麗夫人

女子運動參政會之職員第三副會長道人

女子運動參政會之職員第四副會長白羅夫人

女子運動參政會之職員司庫羅傑姒夫人

[illegible]論道派赴歐代表。參與萬國女子參政同盟會第四次會議。亦可爲中華女子參政同盟會之第一次籌備會。惟今日是當討論者。即討論中國對於萬國女子參政同盟會之要求條件。及如何着手籌備組織具體之中華女子參政同盟會。故請諸君詳細討論云。後經穆孝綸。張默君。舒蕙貞。朱劍霞。章增鳳。謝尤恭諸女士。各有意見發表。討論至六時。始散。茲將議決辦法。及要求條件錄文等如下。議決之辦法（一）國女子對於萬國女子參政同盟會之要求條件。因荷蘭提議案中之提議。頗多合於中國婦女界中之缺點。議決。將荷蘭提案中甲乙丙丁庚辛壬癸子丑十條。爲中國女子要求之條件。（二）[illegible]會。用費本已規定七千元。由各國自由捐助。惟現在經濟困難。時間偏促。議決。去電瑞士大會。聲明中國婦女。實因經濟困難。時間過促。此次不及募款捐助。俟下次開會時。自當預先籌定捐助。（三）中國要求之條件。因未知鄭毓秀女士會否動身亦未得朱淑安女士朱家驊夫人同[illegible]。故議決先電廣東女界聯合會。請[illegible]鄭女士何日出發。俟回電後。再爲拍發。（電文錄後）（四）下次討論中華女子參政同盟會成立大會之籌備。定於二星期後。在女青年會舉行。時間俟發通告通知。（五）議決由籌備會印刷女子參政之宣言書。分寄各省。各女界團體學校。以冀普及於全國。（六）籌募特別籌備費二百元。由到會各團體學校。認捐若干。（七）舉定張默君（神州女界協濟社）。[illegible]女青年會）二女士。爲中華女子參政同盟會籌備會之[illegible]。[illegible]理函電[illegible]。[illegible]神州女界協濟社[illegible]學校[illegible]推定代表二人。爲[illegible]各項進行事宜。及稽查聯絡。[illegible]並定每星期[illegible]號下。婦女青年會[illegible]籌備會[illegible]。

▲要求之條件 中國女子要求之條件。已議決就荷蘭提議案中選出十條。[illegible]爲中國女子要求之條件。[illegible]萬國公認（乙）[illegible]男女平等。[illegible]婦女有選舉[illegible]。[illegible]

▲致粵之電文 廣州女界聯合會[illegible]

中外婦女新消息

婦女學社近訊

該社擬印行五九紀念刊分贈各界（已[illegible]）。茲因學潮之故印刷工人非常繁忙該刊內容亦[illegible]。九日恐不及[illegible]。[illegible]五月十五日發行。[illegible]杭州[illegible]可也。并徵求各種五九日文稿云。

霏玉集

詩

詠牡丹（[illegible]）

牡丹亭畔綺霞飛。牡丹花下酒香尊。花開如錦花容豔。[illegible]

[illegible]

小談話

天上地談 （九香）

世界是那樣組織成功？這個最奇妙底問題，就是最聰明底人，也有些難回答不來。至於小朋友，更加不懂甚麼了。

新近倫敦底一種兒童月刊，叫做『我之雜誌』，特地請了一位著名科學家麥克弗博士，把地球星球種種奇妙底情狀，編成很簡單底話，給兒童們，務使小朋友也明白些天地組織成功底智識，不要再被那些老學究『盤古氏開闢天地』底一句迂話，騙得相信到十二分。

有許多人，並不十分曉得他們自己住在的，是什麼地方。他們說他們是住在一個黑暗底星內。這個星，只顧向太陽旋轉。他們這些話，很是不錯。無如他們不肯把這層意思，緊緊提住，再用心向前探索，所以相沿下，並沒有奇特底發明。現在科學底進步，一日千里，所發表底意見，大抵包括古今學說，引起我們大大底興味，使我們想了再去想，猜了再去猜，弄得不肯分離。罷只就這黑暗底星球而論，已經足夠我們底思量。

或說地球獨自一個在天空之中，像孤島在海中一般。其實他不過在浩大無邊底怪異天空中，占一個位置罷了。此外還有金星火星木星海王星土星水星天王星，以及許多較小底行星，也只繞圍着太陽旋轉。夜間底時候，月白風清，明星燦爛。天文學家指示我們，說這空中，有幾百萬和幾百萬底日球和星球，有些顏色是紅熱，有些是白熱，也有許多早已熄滅了光，變成不明體。這裏面有些比我們底太陽要小，有些簡直比我們太陽大幾千倍。

不論什麼地方底太陽和星球，大家相互繞着走，再連結一處，向空中旋轉。他們裏面，有許多底速度，比一步特別快車，要快許多，就是鎗管裏射出底子彈，也是比他不上。

地球是小星球當中底一個，直徑有八千哩，和他同伴金星底大小相同，但是比起木星來，要一千個地球，比起太陽來，要一百萬個地球，這纔能比得上。

地球行動起來，很像回教僧底跳舞，恰好二十四個小時，地們繞旋轉一週，這般行動，非常有[illegible]。像那水星火星底行動，便要比他快了。他每年向日球旋轉一週，所包含底路程，足足有五萬八千三百萬哩，平均起來，一秒鐘要行十八哩。

他外面有堅硬底外殼，包着裏面有融化底石質廢着。我們看那自地心裏噴出來底火山，就可以證明這融化底石質和堅硬外殼底情形。說到這外殼外面，自然便是我們立足之地了。簡單說起來，我們是住在直徑八千哩底一個大石球上。這個石球，便同着金星火星和別種行星，一齊圍繞着日球旋轉，時時刻刻經過着許多閃鑠或是熄滅底行星。我們從前聽見飛機飛渡大西洋，以為是一樁最危險不過底事情。但是像這地球樣子底一只大飛機，天天飛着這廣大奇異底路程，在天空飛行，豈不是格外危險底事情麼？但是他却平平穩穩不會跌落來，這可是非常[illegible]罷？（未完）

小新聞

世界上最富底婦人 （[illegible]）

[illegible]是我們底好模範[illegible]洲大戰[illegible]他們乘機[illegible]富[illegible]如今[illegible]少，有一位婦人[illegible]富有財至一萬萬餘元，要算全世界第一富婦人。你想伊底手段利害不利害。

伊眼光非常之遠，任憑什麼商業，投資非常慎重。伊底丈夫在二十年之前，早已死去，還有一所大製糖廠，伊多來把這廠售去，得了二百萬元底代價，於是伊便拿這些錢，經營各種實業。現在伊有六十只汽船，不久將滿一百只。伊也製鍊鋼鐵，開掘鉛鋅銅各種礦物。伊也有麵粉廠、紡織廠、製鹽場多所。也會製造皮革品、絲織品。也會生產橡皮。也會經營許多製糖和造船事業。

伊底分店，佈滿全世界。上海香港舊金山小呂宋紐約倫敦以及各國通商大埠，都有他底代理處。並且附帶經營銀行保險各項事務。伊底名字，叫做鈴木主人。現在世界上最有木領最有資財底婦人，除了伊再沒有別人了。（上海九江路底鈴木商店，就是自他神戶總店分出來的。）

巴拿馬底船隻 （富蘭）

去年在巴拿馬運河裏經過底船隻，一共有二千艘，內中有八百六十艘，自大西洋開來。此外一千一百六十五艘，從太平洋開來。

法國開始植樹 （富蘭）

法國現在開始把從前荒蕪底戰場，種植樹木。他們底公共事業部大臣，已經劃好了三萬四千哩底路線，預備在這邊境種三百萬株樹。

學胡琴底好機會 （富蘭）

倫敦民政署，近日開辦一所學校，專門教授兒童學習西洋胡琴。每年只收學費三鎊十。

波斯振興茶葉 （富蘭）

茶葉我國出口品底大宗，不料近來波斯政府，竭力想和我們爭利，設法振興茶業，務使變成世界最大底產茶國。

小筆記

歐洲和會底遺聞 （卓[illegible]）

▲威總統講中國笑話
▲法總理戴灰色手套

去年今日，正是我國底山東問題，在歐洲和平會議裏大大底失敗時候。現在這個和平會議，雖然早已完結，但是當時底遺聞軼事，都是很有趣味，不妨講給諸位聽聽。

歐洲底和平會議裏面，有四位偉人。他們不但對於戰爭，很著勞績，再兼着自己國家底勢力，都是最大。一個是美總統威爾遜，一個是英首相勞合喬治，一個是法總理克里蒙沙，一個是意大利阿蘭陀。

下面底幾段故事，是一位法國人[illegible]的，他是專門招待這四位偉人底職員，所以對於他們底遺聞，也格外熟悉。

這四位偉人，大家[illegible]

小小說

慧兒的朋友 （續）（心世）

停了一會兒，我們回到書室裏，妹妹將琴蓋揭開，彈着我們底國歌，他自己便立在旁邊，一壁拍着手，一壁鼓着小嘴，曼聲唱着。正唱得起勁的當兒，猛聽得呀的一聲，門兒開了，走進個人來，把我們的歌聲陡的打斷了。來的不是別人，是昨天才別的一個同學朋友，名兒喚做俊英的。瞧他垂頭喪氣，好似遭了什麼失意的事兒。當下我便說道：「俊兒，今兒甚麼風吹得你來……呀，你面色怪難看的，身子有些兒不舒服麼？」俊英好像未聽見我的話，目瞪口呆的只不做聲，那神情又惝怳，又憔悴。半晌才嘆口氣說道：「你們好快活啊！唉！昨天晚上輸的一敗塗地，真真把人愁煞死！」我念道，俊又賭那撲克了。唉，俊兒，我勸過你多少回，你只不聽我的話，將寶貴的光陰，有限的精神，大掉在成日成夜和那萬惡的撲克廝混，可惜不可惜呢？況且撲克的輸贏，是很大的。[illegible]不消說得是很快活，輸了，却受上無形的痛苦。這又何苦來呢？雖然你母親有錢給你揮霍，任你去賭博，不加呵叱，這是他們過於溺愛[illegible]。[illegible]讀書明理的人，便該自己明白。俊兒，你想我們不趁少年時代努力求學，到老大了，精力衰頹，懊悔也不及。你不記得先生常常說你[illegible]聰明自誤[illegible]。你快些兒覺悟，快些兒改過。現在國家正多事之秋，要我們去做的事很多着呢。我們的負担很重，該怎樣……我這番話還沒說完，却見俊兒[illegible]，只見他[illegible]說道：「[illegible]我做錯了，從今而後，便改過自新，一輩子也不賭博，[illegible]我將奮勉的求上進。」……說到這裏，他便跟我告辭，並謝我的忠告的意思。說他現在心裏，一些兒[illegible]也不在，要趕緊回去，[illegible]上面一回事，是兩月前頭的。如今我那朋友，[illegible]然改過自新，不敢耽誤的勾當了。對於功課上，很留意，很用功，這次考試竟列第一。他這種勇於改過，[illegible]使人敬佩得很。所以我把他記下出來，小朋友們你們不要隨便看看算了，須得把他細細的想一想，怎樣才是我們的好榜樣啊。（完）

女界同胞懷中至寶

[illegible]

環球理血聖藥

完全國貨

價格

經售：哈爾濱道裏[illegible]

外埠經售：[illegible]

總批發　總發行所：上海英租界[illegible]

陳潛武醫藥局　瓣香廬

呂宋白棕細

本公司自運呂宋名廠白棕[illegible]

五星牌啤酒　國貨

壹千元之賞格

上海[illegible]電話[illegible]號

屈臣氏汽水廠啟

[illegible]公司

男式部

童子軍

帽子　洋刀　皮帶　水壺

各種應用一品俱全

[illegible]公司

上海南京路江西路

上海自來火公司

煤汽灶

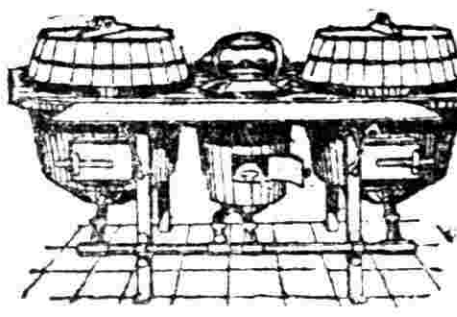

用煤汽灶烹飪，僅出所費燃料之價，且其燃料又僅以必需者為限。

不特便利清潔且極節[illegible]欲知詳細，請詢南京路九號本公司樣子間可也。

美顏水

[illegible]

最新出版

釵光鬢影錄

美女選舉會

和首飾盛號

本號創自同治季年，專辦頭等鑽石珠寶翡翠鐘表精錶白金中外時新首飾金銀器皿，定價劃一，不合包退回換，併收兌白金，鑽沙白煉白金。諸兒舊棄或代鎔代化，格外克己。如蒙賜顧，請惠臨江西路一九八號，電話中央一五七七號。

名人手書詩稿墨蹟

林和靖書詩稿墨蹟	一冊	四角
楊孟載手錄詩稿眉庵集墨蹟	一冊	八角
汪退谷書御製詩稿墨蹟	一冊	六角
傅青主書詩稿墨蹟	一冊	四角五分
文徵明書懷歸詩墨蹟	一冊	二角
祝枝山書艷詞墨蹟	一冊	三角
祝枝山書詩稿墨蹟	一冊	四角
祝枝山書杜詩墨蹟	一冊	三角
吳穀人有正味齋詩集墨蹟	一冊	四角
金冬心自書詩稿墨蹟	一冊	三角
鄭板橋書道情詞墨蹟	一冊	三角

上海有正書局發行

最著名之香烟

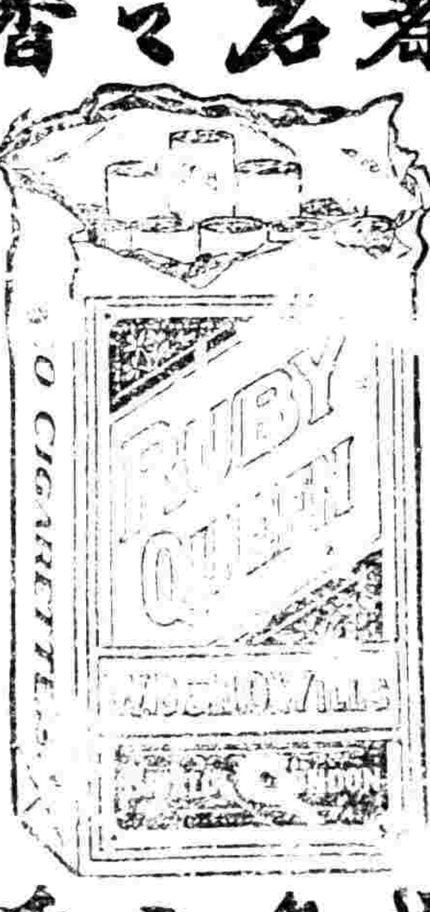

最著名之香烟

最著名之香烟